

**ประกาศองค์การบริหารส่วนตำบลปราณบุรี**
**เรื่อง รายงานการติดตามและประเมินผลแผนพัฒนาท้องถิ่น (พ.ศ. ๒๕๖๖ – ๒๕๗๐)**
**ประจำปีงบประมาณ พ.ศ. ๒๕๖๘ เดือนตุลาคม ๒๕๖๗ – กันยายน ๒๕๖๘**

---

อาศัยอำนาจตามระเบียบกระทรวงมหาดไทย ว่าด้วยการจัดทำแผนพัฒนาขององค์กรปกครองส่วนท้องถิ่น พ.ศ. ๒๕๔๘ แก้ไขเพิ่มเติมถึง (ฉบับที่ ๓) พ.ศ. ๒๕๖๑ ข้อ ๒๙ (๓) กำหนดให้คณะกรรมการติดตามและประเมินผลแผนพัฒนารายงานผลและเสนอความเห็นซึ่งได้จากการติดตามและประเมินผลแผนพัฒนาท้องถิ่นต่อ ผู้บริหารท้องถิ่นเพื่อให้ผู้บริหารท้องถิ่นเสนอต่อสภาท้องถิ่น และคณะกรรมการพัฒนาท้องถิ่น พร้อมทั้ง ประกาศผลการติดตามและประเมินผลแผนพัฒนาท้องถิ่นให้ประชาชนในท้องถิ่นทราบในที่เปิดเผยภายในสิบห้าวันนับแต่วันรายงานผลและเสนอความเห็นดังกล่าว และต้องปิดประกาศไว้เป็นระยะเวลา ไม่น้อยกว่าสามสิบวันโดยอย่างน้อยปีละหนึ่งครั้งภายในเดือนธันวาคมของทุกปี นั้น

บัดนี้ คณะกรรมการติดตามและประเมินผลแผนพัฒนาองค์การบริหารส่วนตำบลปราณบุรีได้ดำเนินการติดตามและประเมินผลแผนพัฒนาท้องถิ่น (พ.ศ. ๒๕๖๖ – ๒๕๗๐) ประจำปีงบประมาณ พ.ศ. ๒๕๖๘ เดือนตุลาคม ๒๕๖๗ – กันยายน ๒๕๖๘ ตามระเบียบกระทรวงมหาดไทย ว่าด้วยการจัดทำแผนพัฒนาขององค์กรปกครองส่วนท้องถิ่น พ.ศ. ๒๕๔๘ เสนอต่อคณะกรรมการพัฒนาองค์การบริหารส่วนตำบลปราณบุรี เมื่อวันที่ ๓ ตุลาคม ๒๕๖๘ และเสนอต่อสภาในการประชุมสภา สมัยสามัญ สมัยที่ ๔ เมื่อวันที่ ๑๗ พฤศจิกายน ๒๕๖๘ เรียบร้อยแล้ว องค์การบริหารส่วนตำบลปราณบุรีจึงขอประกาศรายงานการติดตามและประเมินผลแผนพัฒนาท้องถิ่น (พ.ศ. ๒๕๖๖ – ๒๕๗๐) ประจำปีงบประมาณ พ.ศ. ๒๕๖๘ เดือนตุลาคม ๒๕๖๗ – กันยายน ๒๕๖๘ รายละเอียดตามเอกสารแนบท้ายประกาศนี้

จึงประกาศมาเพื่อทราบโดยทั่วกัน

ประกาศ ณ วันที่ ๑๗ เดือนพฤศจิกายน พ.ศ. ๒๕๖๘

(นายบำรุง ตรีเพชร)
นายกองค์การบริหารส่วนตำบลปราณบุรี




# รายงานการติดตามและประเมินผล
# แผนพัฒนาท้องถิ่น (พ.ศ. 2566 - 2570)
# ประจำปีงบประมาณ พ.ศ. 2568
# เดือนตุลาคม 2567 – กันยายน 2568

**ของ**

**องค์การบริหารส่วนตำบลปราณบุรี**
**อำเภอปราณบุรี จังหวัดประจวบคีรีขันธ์**

# คำนำ

ตามระเบียบกระทรวงมหาดไทย ว่าด้วยการจัดทำแผนพัฒนาองค์กรปกครองส่วนท้องถิ่น พ.ศ. 2548 แก้ไขเพิ่มเติมถึง (ฉบับที่ 3) พ.ศ. 2561 ข้อ 29 กำหนดให้คณะกรรมการติดตามและประเมินผลแผนพัฒนารายงานผลและเสนอความเห็นซึ่งได้จากการติดตามและประเมินผลแผนพัฒนาท้องถิ่นต่อ ผู้บริหารท้องถิ่นเพื่อให้ผู้บริหารท้องถิ่นเสนอต่อสภาท้องถิ่น และคณะกรรมการพัฒนาท้องถิ่น พร้อมทั้ง ประกาศผลการติดตามและประเมินผลแผนพัฒนาท้องถิ่นให้ประชาชนในท้องถิ่นทราบในที่เปิดเผยภายใน สิบห้าวันนับแต่วันรายงานผลและเสนอความเห็นดังกล่าว และต้องปิดประกาศไว้เป็นระยะเวลา ไม่น้อยกว่าสามสิบวันโดยอย่างน้อยปีละหนึ่งครั้งภายในเดือนธันวาคมของทุกปี

ดังนั้น องค์การบริหารส่วนตำบลปราณบุรี โดยคณะกรรมการติดตามและประเมินผลแผนพัฒนาองค์การบริหารส่วนตำบลปราณบุรี จึงได้ดำเนินการจัดทำสรุปผลการติดตามและประเมินผลแผนพัฒนาท้องถิ่น (พ.ศ. 2566 – 2570) ประจำปีงบประมาณ พ.ศ. 2568 เดือนตุลาคม 2567 – กันยายน 2568 ขึ้น เพื่อเป็นการติดตามผลการดำเนินงาน รับทราบปัญหาอุปสรรคและความพึงพอใจของประชาชนต่อผลการดำเนินงานพัฒนาขององค์การบริหารส่วนตำบลปราณบุรี ทั้งนี้ ผลจากการรวบรวมและวิเคราะห์ข้อมูล การติดตามและประเมินผลที่ได้จะเป็นแนวทางในการปรับปรุง และพัฒนาองค์การบริหารส่วนตำบลปราณบุรีต่อไป

คณะกรรมการติดตามและประเมินผลแผนพัฒนา
องค์การบริหารส่วนตำบลปราณบุรี

# สารบัญ


หน้า

**1. ส่วนที่ 1 บทนำ**

1.1 บทนำ 1

1.2 วัตถุประสงค์ 1

1.3 ระยะเวลาดำเนินการประเมินผล 1

1.4 ขั้นตอนการดำเนินงาน 2

1.5 วิธีการติดตามและประเมินผล 2

1.6 แบบรายงานการติดตามและประเมินผล 3

**2. ส่วนที่ 2 การติดตามและประเมินผล**

- แบบที่ 1 แบบช่วยกำกับการจัดทำแผนยุทธศาสตร์ฯ 4
- แบบที่ 2 แบบติดตามผลการดำเนินงาน 5
- แบบที่ 3 แบบประเมินผลการดำเนินงาน 10

**3. ส่วนที่ 3 ผลการวิเคราะห์การติดตามและประเมินผล**

- ผลการวิเคราะห์การติดตามและประเมินผล 11
- แบบที่ 1 ติดตามและประเมินผลยุทธศาสตร์เพื่อความสอดคล้องแผนพัฒนาท้องถิ่น 12
- แบบที่ 2 ติดตามและประเมินผลโครงการเพื่อความสอดคล้องแผนพัฒนาท้องถิ่น 13
- สรุปแบบสอบถามประเมินความพึงพอใจต่อผลการดำเนินงานในภาพรวม 14

4. **ส่วนที่ 4 สรุปผล ข้อสังเกตุและข้อเสนอแนะ** 15

**ภาคผนวก**

- **รายละเอียดโครงการในแผนพัฒนาท้องถิ่น (พ.ศ. 2566 - 2570) ประจำปีงบประมาณ พ.ศ. 2568**
- **ภาพถ่าย**

# ส่วนที่ 1
# บทนำ

# บทนำ

**1.1 บทนำ**

ตามระเบียบกระทรวงมหาดไทย ว่าด้วยการจัดทำแผนพัฒนาองค์กรปกครองส่วนท้องถิ่น พ.ศ. 2548 แก้ไขเพิ่มเติมถึง (ฉบับที่ 3) พ.ศ. 2561 ข้อ 29 กำหนดให้คณะกรรมการติดตามและประเมินผลแผนพัฒนา รายงานผลและเสนอความเห็นซึ่งได้จากการติดตามและประเมินผลแผนพัฒนาท้องถิ่นต่อ ผู้บริหารท้องถิ่นเพื่อให้ผู้บริหารท้องถิ่นเสนอต่อสภาท้องถิ่น และคณะกรรมการพัฒนาท้องถิ่น พร้อมทั้งประกาศผลการติดตามและประเมินผลแผนพัฒนาท้องถิ่นให้ประชาชนในท้องถิ่นทราบในที่เปิดเผยภายใน สิบห้าวันนับแต่วันรายงานผลและเสนอความเห็นดังกล่าว และต้องปิดประกาศไว้เป็นระยะเวลา ไม่น้อยกว่าสามสิบวันโดยอย่างน้อยปีละหนึ่งครั้ง ภายในเดือนธันวาคมของทุกปี

การติดตามและประเมินผลแผนพัฒนา ถือว่าเป็นเครื่องมือที่จำเป็นในการปรับปรุงประสิทธิภาพการดำเนินการขององค์การบริหารส่วนตำบลปราณบุรี หากไม่มีระบบการติดตามโครงการแล้วย่อมส่งผลให้เกิดความล่าช้าในการดำเนินงานให้ลุล่วง ค่าใช้จ่ายโครงการสูงเกินกว่าที่กำหนดไว้ กลุ่มเป้าหมายหลักของโครงการไม่ได้ประโยชน์หรือได้รับน้อยกว่าที่ควรจะเป็น เกิดปัญหาในการควบคุมคุณภาพ หากโครงการมีระบบติดตามที่ดีแล้วจะก่อให้เกิดประสิทธิภาพในการดำเนินการและเกิดความคุ้มค่าในการใช้ทรัพยากร รวมถึงการใช้เป็นข้อมูลย้อนกลับ ที่สามารถนำไปในการปรับปรุงและการตัดสินใจกำหนดแนวทางการพัฒนาต่อไป

**1.2 วัตถุประสงค์**

1) เพื่อให้ได้ข้อมูลผลการดำเนินงาน ความคืบหน้า ปัญหาอุปสรรคการดำเนินการตามโครงการในแผนพัฒนาท้องถิ่น และแผนการดำเนินประจำปีงบประมาณ พ.ศ. 2568

2) เพื่อตรวจและติดตามผลการดำเนินงานตามโครงการในแผนที่ได้รับงบประมาณว่าสอดคล้องกับงบประมาณหรือไม่เพียงใด

3) เพื่อใช้เป็นข้อมูลในการพิจารณาสำหรับผู้บริหารในการจัดสรรงบประมาณในปีต่อไป

4) เพื่อประเมินการดำเนินการตามแผนพัฒนา ว่าบรรลุวัตถุประสงค์โดยสามารถตอบสนองปัญหาและความต้องการของประชาชนในพื้นที่ได้หรือไม่เพียงใด

**1.3 ระยะเวลาดำเนินการประเมินผล**

ใช้ข้อมูลการดำเนินการระหว่างเดือนตุลาคม 2567 – กันยายน 2568 โดยดำเนินการตามระยะเวลาดังนี้

1) ระดับหน่วยงานที่รับผิดชอบโครงการ โดยผู้บังคับบัญชาในแต่ละหน่วยงานจะติดตามผลการดำเนินงานเป็นระยะตามความเหมาะสมของโครงการแต่ละประเภท และผู้รับผิดชอบโครงการจะต้องประเมินผลโครงการเมื่อดำเนินการเสร็จสิ้นแต่ละโครงการ

2) ระดับองค์กร คณะกรรมการติดตามและประเมินผลแผนพัฒนา และงานวิเคราะห์นโยบายและแผนจะรวบรวมผลการติดตามและประเมินผลจากทุกหน่วยงานเป็นภาพรวมของ องค์การบริหารส่วนตำบล เพื่อรายงานต่อคณะกรรมการพัฒนาท้องถิ่น เสนอผู้บริหาร สภาองค์การบริหารส่วนตำบล และประกาศให้ประชาชนทราบต่อไป

3) การติดตามประเมินความสำเร็จของตามยุทธศาสตร์การพัฒนา คณะกรรมการติดตามและประเมินผลแผนพัฒนาจะดำเนินการประเมินผลอย่างน้อยปีละ 1 ครั้ง เพื่อให้เห็นว่ายุทธศาสตร์การพัฒนาด้านใดที่ประสบความสำเร็จเป็นไปตามจุดมุ่งหมายการพัฒนาที่กำหนดไว้ หรือมีปัญหาอุปสรรคที่ทำให้ไม่ประสบความสำเร็จ หรือมียุทธศาสตร์ด้านใดที่ควรปรับเปลี่ยนแนวทางหรือโครงการพัฒนาใหม่ให้เหมาะสมและสอดคล้อง เพื่อนำเสนอต่อคณะผู้บริหารเป็นข้อมูลในการจัดลำดับความสำคัญของยุทธศาสตร์การพัฒนาก่อนที่จะจัดทำแผนพัฒนาท้องถิ่นครั้งต่อไป

**1.4 ขั้นตอนการดำเนินงาน**

1) ศึกษาสภาพทั่วไปและข้อมูลพื้นฐานขององค์การบริหารส่วนตำบลปราณบุรี ที่เกี่ยวกับการสรุปผลการพัฒนาท้องถิ่นในปีที่ผ่านมา การทำงานตามนโยบายและยุทธศาสตร์ที่เกี่ยวข้อง ยุทธศาสตร์การพัฒนาจังหวัดประจวบคีรีขันธ์ แผนพัฒนาท้องถิ่นองค์การบริหารส่วนตำบลปราณบุรี

2) ศึกษายุทธศาสตร์ เป้าหมายและกลยุทธ์ ของในเรื่องการดำเนินงานตามข้อบัญญัติ การปรับเปลี่ยนโครงการ ตลอดจนการศึกษาถึงสถานการณ์ต่างๆ ที่เกี่ยวข้องกับการดำเนินงาน ผลการติดตามการประเมินผลนโยบายแผนโครงการ และกิจกรรมต่างๆ

3) รวบรวมข้อมูล โครงการหรือกิจกรรมต่างๆ ตามแผนการดำเนินงานองค์การบริหารส่วนตำบลปราณบุรี ประจำปีงบประมาณ พ.ศ. 2568

4) สรุปผลการติดตามและประเมินผลเสนอต่อคณะกรรมการพัฒนาท้องถิ่น สมาชิกสภาองค์การบริหารส่วนตำบล ผู้เกี่ยวข้อง และประชาชนทราบ

**1.5 วิธีการติดตามและประเมินผล**

1) การติดตามเป็นการติดตามเพื่อให้ทราบว่าหน่วยงานต่างๆ ได้ดำเนินงานตามโครงการที่ได้รับการจัดสรรงบประมาณไปถึงระยะใด และเป็นไปตามที่กำหนดไว้ในแผนการดำเนินงานประจำปีหรือไม่หรือมีปัญหาข้อขัดข้องประการใดที่ทำให้ไม่สามารถดำเนินการได้ตามที่กำหนดไว้โดยให้ทุกหน่วยงานในสังกัดองค์การบริหารส่วนตำบลปราณบุรีจัดทำรายงานผลการดำเนินงานโครงการพัฒนา

2) การประเมินผล โดยแบ่งการประเมินเป็น 2 ระดับ ได้แก่

- การประเมินผลการดำเนินงานตามโครงการ โดยพิจารณาจากความสำเร็จในการดำเนินงานและการใช้งบประมาณในแต่ละโครงการ สำหรับโครงการที่เป็นการจัดการอบรม/ศึกษาดูงานได้มีการประเมินผลความสำเร็จของเป้าหมายเชิงคุณภาพที่ได้กำหนดไว้ในแผนพัฒนาท้องถิ่น โดยหน่วยงานผู้รับผิดชอบโครงการทำการสำรวจความคิดเห็นของผู้เข้ารับการอบรม/ศึกษาดูงาน ที่มีต่อการดำเนินการในภาพรวมของโครงการและรายงานต่อผู้บังคับบัญชา เพื่อเป็นข้อมูลประกอบการพิจารณาพัฒนา/ปรับปรุงการดำเนินงานโครงการนั้นๆ ต่อไป

- การประเมินผลการดำเนินงานตามยุทธศาสตร์การพัฒนา โดยพิจารณาจากความสำเร็จในการดำเนินงานโครงการ และการเบิกจ่ายเงินงบประมาณที่ใช้จริงของโครงการที่ได้รับงบประมาณในแต่ละยุทธศาสตร์การพัฒนา เพื่อเป็นข้อมูลในการวิเคราะห์ความสำเร็จของยุทธศาสตร์การพัฒนาแต่ละด้าน รวมทั้งปัญหาและอุปสรรคที่เกิดขึ้น และนำเสนอเป็นข้อมูลต่อไป

**1.6 แบบรายงานการติดตามและประเมินผลแผนพัฒนา**

**แบบที่ 1** การประเมินการจัดการทำแผนพัฒนาท้องถิ่นขององค์กรปกครองส่วนท้องถิ่น ซึ่งแบบที่ 1 เป็นแบบช่วยกำกับการจัดทำแผนพัฒนาท้องถิ่นของท้องถิ่นโดยตนเองโดยจะทำการประเมินและรายงานทุกๆ ครั้ง หลังจากองค์กรปกครองส่วนท้องถิ่น ได้ประกาศใช้แผนพัฒนาท้องถิ่นแล้ว

**แบบที่ 2** แบบติดตามและประเมินผลการดำเนินงานขององค์กรปกครองส่วนท้องถิ่น ประกอบด้วยแบบย่อยจำนวน 7 แบบ

**แบบที่ 3** แบบประเมินผลการดำเนินงานตามแผนยุทธศาสตร์การพัฒนา โดยมีวัตถุประสงค์ เพื่อใช้ประเมินผลการดำเนินงานขององค์กรปกครองส่วนท้องถิ่นตามยุทธศาสตร์ที่กำหนด และมีกำหนดเวลาในการรายงานภายในเดือนธันวาคมของทุกปี โดยมีการสำรวจความพึงพอใจของประชาชนประกอบการรายงานด้วย

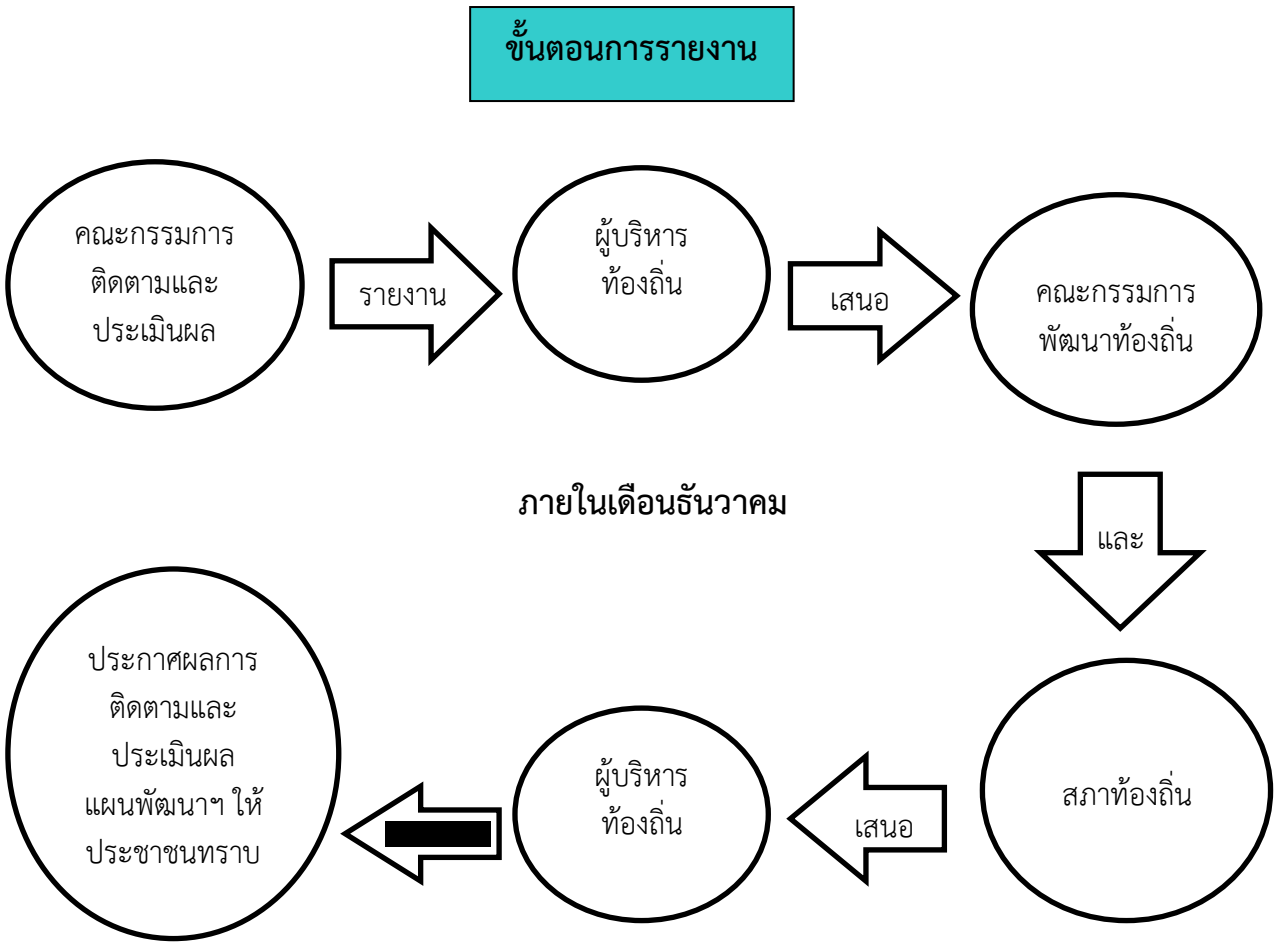

# ส่วนที่ 2
# การติดตามและประเมินผล

**แบบที่ 1 แบบช่วยกำกับการจัดทำแผนยุทธศาสตร์ของโดยตนเอง**

**<u>คำชี้แจง</u>** : แบบที่ 1 เป็นแบบประเมินตนเองในการจัดทำแผนยุทธศาสตร์ขององค์กรปกครองส่วนท้องถิ่นโดยจะทำการประเมินและรายงานทุกๆ ครั้ง หลังจากที่องค์กรปกครองส่วนท้องถิ่นได้ประกาศใช้แผนยุทธศาสตร์แล้ว

**องค์การบริหารส่วนตำบลปราณบุรี อำเภอปราณบุรี จังหวัดประจวบคีรีขันธ์**

| ประเด็นการประเมิน | มี การดำเนินงาน | ไม่มี การดำเนินงาน |
|---|---|---|
| **<u>ส่วนที่ 1</u> คณะกรรมการพัฒนาท้องถิ่น** | | |
| 1. มีการจัดตั้งคณะกรรมการพัฒนาท้องถิ่นเพื่อจัดทำแผนพัฒนาท้องถิ่น | ✓ | |
| 2. มีการจัดประชุมคณะกรรมการพัฒนาท้องถิ่นเพื่อจัดทำแผนพัฒนา | ✓ | |
| 3. มีการจัดประชุมอย่างต่อเนื่องสม่ำเสมอ | ✓ | |
| 4. มีการจัดตั้งคณะกรรมการสนับสนุนการจัดทำแผนพัฒนาท้องถิ่น | ✓ | |
| 5. มีการจัดประชุมคณะกรรมการสนับสนุนการจัดทำแผนพัฒนาท้องถิ่น | ✓ | |
| 6. มีคณะกรรมการพัฒนาท้องถิ่นและประชาคมท้องถิ่นพิจารณาร่างแผน | ✓ | |
| ยุทธศาสตร์การพัฒนา | | |
| **<u>ส่วนที่ 2</u> การจัดทำแผนการพัฒนาท้องถิ่น** | | |
| 7. มีการรวบรวมข้อมูลและปัญหาสำคัญของท้องถิ่นมาจัดทำฐานข้อมูล | ✓ | |
| 8. มีการเปิดโอกาสให้ประชาชนเข้ามามีส่วนร่วมในการจัดทำแผน | ✓ | |
| 9. มีการวิเคราะห์ศักยภาพของท้องถิ่น (SWOT) เพื่อประเมินสถานภาพ | ✓ | |
| การพัฒนาท้องถิ่น | | |
| 10. มีการกำหนดวิสัยทัศน์และภารกิจหลักการพัฒนาท้องถิ่นที่สอดคล้อง | ✓ | |
| กับศักยภาพของท้องถิ่น | | |
| 11. มีการกำหนดวิสัยทัศน์และภารกิจหลักการพัฒนาท้องถิ่นที่สอดคล้อง | ✓ | |
| กับยุทธศาสตร์จังหวัด | | |
| 12. มีการกำหนดจุดมุ่งหมายเพื่อการพัฒนาที่ยั่งยืน | ✓ | |
| 13. มีการกำหนดเป้าหมายการพัฒนาท้องถิ่น | ✓ | |
| 14. มีการกำหนดยุทธศาสตร์การพัฒนาและแนวทางการพัฒนา | ✓ | |
| 15. มีการกำหนดยุทธศาสตร์ที่สอดคล้องกับยุทธศาสตร์ของจังหวัด | ✓ | |
| 16. มีการอนุมัติและประกาศใช้แผนยุทธศาสตร์การพัฒนา | ✓ | |
| 17. มีการจัดทำบัญชีกลุ่มโครงการในแผนยุทธศาสตร์ | ✓ | |
| 18. มีการกำหนดรูปแบบการติดตามประเมินผลแผนยุทธศาสตร์ | ✓ | |
| 19. มีการทบทวนแผนยุทธศาสตร์หรือไม่ | ✓ | |

**แบบที่ 2 แบบติดตามผลการดำเนินงานขององค์กรปกครองส่วนท้องถิ่น**

**<u>คำชี้แจง</u>** : แบบที่ 2 เป็นแบบติดตามตนเองโดยมีวัตถุประสงค์เพื่อติดตามผลการดำเนินงานตามแผนยุทธศาสตร์ขององค์กรปกครองส่วนท้องถิ่นภายใต้แผนพัฒนาท้องถิ่น

**ส่วนที่ 1 ข้อมูลทั่วไป**

1. ชื่อองค์กรปกครองส่วนท้องถิ่น องค์การบริหารส่วนตำบลปราณบุรี

2. รายงานผลการดำเนินงาน เดือนตุลาคม 2567 – กันยายน 2568

**ส่วนที่ 2 ผลการดำเนินงานตามแผนพัฒนาท้องถิ่น**

3. จำนวนโครงการและงบประมาณตามแผนพัฒนาท้องถิ่น

| ยุทธศาสตร์ | ปี 2566 | | ปี 2567 | | ปี 2568 | | ปี 2569 | | ปี 2570 | |
|---|---|---|---|---|---|---|---|---|---|---|
| | จำนวนโครงการ | งบประมาณ | จำนวนโครงการ | งบประมาณ | จำนวนโครงการ | งบประมาณ | จำนวนโครงการ | งบประมาณ | จำนวนโครงการ | งบประมาณ |
| 1. การพัฒนาด้านโครงสร้างพื้นฐานอย่างเป็นระบบและมีประสิทธิภาพ | 58 | 49,214,200 | 100 | 253,242,700 | 37 | 26,761,000 | 45 | 45,261,000 | 46 | 104,873,500 |
| 2. การพัฒนาด้านการจัดการทรัพยากรธรรมชาติและสิ่งแวดล้อม | 9 | 700,000 | 7 | 720,000 | 6 | 670,000 | 6 | 670,000 | 6 | 670,000 |
| 3. การพัฒนาทรัพยากรมนุษย์และสังคมให้มีคุณภาพอย่างยั่งยืน | 31 | 5,017,500 | 29 | 4,957,500 | 25 | 4,807,500 | 26 | 5,057,500 | 26 | 5,107,500 |
| 4. การพัฒนาด้านการสร้างความเข้มแข็งของชุมชน | 10 | 3,690,000 | 8 | 755,000 | 9 | 1,845,000 | 8 | 1,445,000 | 8 | 1,445,000 |
| 5. การพัฒนาการท่องเที่ยว และอนุรักษ์วัฒนธรรมประเพณี | 9 | 445,000 | 7 | 295,000 | 8 | 795,000 | 7 | 395,000 | 7 | 395,000 |
| 6. การพัฒนาด้านการบริหารจัดการอย่างมีประสิทธิภาพและการจัดการที่ดีขององค์กร | 9 | 1,445,000 | 9 | 1,545,000 | 6 | 1,515,000 | 5 | 815,000 | 6 | 915,000 |
| **รวม** | **126** | **60,511,700** | **160** | **261,515,200** | **91** | **36,393,500** | **97** | **53,643,500** | **99** | **113,406,000** |

**4. จำนวนโครงการและงบประมาณตามแผนยุทธศาสตร์การพัฒนาจังหวัด**

| ยุทธศาสตร์การพัฒนาจังหวัด | ปี 2566 | | ปี 2567 | | ปี 2568 | | ปี 2569 | | ปี 2570 | |
|---|---|---|---|---|---|---|---|---|---|---|
| | จำนวนโครงการ | งบประมาณ | จำนวนโครงการ | งบประมาณ | จำนวนโครงการ | งบประมาณ | จำนวนโครงการ | งบประมาณ | จำนวนโครงการ | งบประมาณ |
| 1. เสริมสร้างความโดดเด่นด้านการท่องเที่ยวบนพื้นฐานเอกลักษณ์ของจังหวัด | 9 | 445,000 | 7 | 295,000 | 8 | 795,000 | 7 | 395,000 | 7 | 395,000 |
| 2. เพิ่มขีดความสามารถในการแข่งขันด้านการผลิตและแปรรูปสับปะรด มะพร้าว และสินค้าเกษตรสู่ตลาดโลก | 10 | 3,690,000 | 8 | 755,000 | 9 | 1,845,000 | 8 | 1,445,000 | 8 | 1,445,000 |
| 3. เสริมสร้างความมั่นคงและสังคมคุณภาพตามวิถีภูมิปัญญาไทย | 31 | 5,017,500 | 29 | 4,957,500 | 25 | 4,807,500 | 26 | 5,057,500 | 26 | 5,107,500 |
| 4. เสริมสร้างประสิทธิภาพในการบริหารจัดการทรัพยากรธรรมชาติและสิ่งแวดล้อมที่สมดุล | 9 | 700,000 | 7 | 720,000 | 6 | 670,000 | 6 | 670,000 | 6 | 670,000 |
| 5. เสริมสร้างระบบสนับสนุนการบริหารเศรษฐกิจ การค้า การลงทุน ที่สร้างสรรค์เข้าสู่ประชาคมอาเซียนและประชาคมโลก | 67 | 50,659,200 | 109 | 254,787,700 | 43 | 28,276,000 | 50 | 46,076,000 | 52 | 105,788,500 |
| **รวม** | **126** | **60,511,700** | **160** | **261,515,200** | **91** | **36,393,500** | **97** | **53,643,500** | **99** | **113,406,000** |

**5. ผลการดำเนินงานตามแผนพัฒนาปีงบประมาณ พ.ศ. 2568**

| ยุทธศาสตร์ | จำนวนโครงการที่เสร็จ | | จำนวนโครงการที่อยู่ระหว่างดำเนินการ | | จำนวนโครงการที่ไม่ได้ดำเนินการ | | จำนวนโครงการทั้งหมด | |
|---|---|---|---|---|---|---|---|---|
| | จำนวน | ร้อยละ | จำนวน | ร้อยละ | จำนวน | ร้อยละ | จำนวน | ร้อยละ |
| 1. การพัฒนาด้านโครงสร้างพื้นฐานอย่างเป็นระบบและมีประสิทธิภาพ | 34 | 37.36 | 3 | 3.30 | - | - | **37** | **40.66** |
| 2. การพัฒนาด้านการจัดการทรัพยากรธรรมชาติและสิ่งแวดล้อม | 2 | 2.20 | - | - | 4 | 4.39 | **6** | **6.59** |
| 3. การพัฒนาทรัพยากรมนุษย์และสังคมให้มีคุณภาพอย่างยั่งยืน | 15 | 16.48 | - | - | 10 | 10.99 | **25** | **27.47** |
| 4. การพัฒนาด้านการสร้างความเข้มแข็งของชุมชน | 9 | 9.89 | - | - | - | - | **9** | **9.89** |
| 5. การพัฒนาการท่องเที่ยว และอนุรักษ์วัฒนธรรมประเพณี | 5 | 5.49 | - | - | 3 | 3.30 | **8** | **8.79** |
| 6. การพัฒนาด้านการบริหารจัดการอย่างมีประสิทธิภาพและการจัดการที่ดีขององค์กร | 2 | 2.20 | - | - | 4 | 4.40 | **6** | **6.60** |
| **รวม** | **67** | **73.62** | **3** | **3.30** | **21** | **23.08** | **91** | **100** |

**6. การเบิกจ่ายงบประมาณปีงบประมาณ พ.ศ. 2568**

| ยุทธศาสตร์ | งบปกติ | | เงินสะสม | | เงินอุดหนุนเฉพาะกิจ | | รวม | |
|---|---|---|---|---|---|---|---|---|
| | จำนวนเงิน | ร้อยละ | จำนวนเงิน | ร้อยละ | จำนวนเงิน | ร้อยละ | จำนวนเงิน | ร้อยละ |
| 1. การพัฒนาด้านโครงสร้างพื้นฐานอย่างเป็นระบบและมีประสิทธิภาพ | 2,781,000 | 12.16 | 6,990,753.68 | 30.58 | 8,041,000 | 35.17 | **17,812,753.68** | **77.91** |
| 2. การพัฒนาด้านการจัดการทรัพยากรธรรมชาติและสิ่งแวดล้อม | 20,754 | 0.09 | - | - | - | - | **20,754** | **0.09** |
| 3. การพัฒนาทรัพยากรมนุษย์และสังคมให้มีคุณภาพอย่างยั่งยืน | 2,909,248.33 | 12.73 | - | - | - | - | **2,909,248.33** | **12.73** |
| 4. การพัฒนาด้านการสร้างความเข้มแข็งของชุมชน | 1,418,240 | 6.20 | - | - | - | - | **1,418,240** | **6.20** |
| 5. การพัฒนาการท่องเที่ยว และอนุรักษ์วัฒนธรรมประเพณี | 173,915 | 0.77 | - | - | - | - | **173,915** | **0.77** |
| 6. การพัฒนาด้านการบริหารจัดการอย่างมีประสิทธิภาพและการจัดการที่ดีขององค์กร | 528,000 | 2.30 | - | - | - | - | **528,000** | **2.30** |
| **รวม** | **7,831,157.33** | **34.25** | **6,990,753.68** | **30.58** | **8,041,000** | **35.17** | **22,862,911.01** | **100** |

**<u>ส่วนที่ 3</u> ผลการดำเนินงานตามโครงการที่ได้รับเงินอุดหนุนเฉพาะกิจ**

**7. โครงการที่ได้รับเงินอุดหนุนเฉพาะกิจประจำปีงบประมาณ พ.ศ. 2568**

| โครงการ | ผลการดำเนินงาน | | | งบประมาณ | |
|---|---|---|---|---|---|
| | ดำเนินการเสร็จแล้ว | อยู่ระหว่างดำเนินการ | ยังไม่ได้ดำเนินการ | งบประมาณที่ได้รับ | งบประมาณที่เบิกจ่ายไป |
| 1. โครงการก่อสร้างถนนแอสฟัลท์ติกคอนกรีตสายกระโจมศีรี - ช่องมอญ หมู่ที่ 7 | ✓ | - | - | 5,079,000 | 4,800,000 |
| 2. โครงการพัฒนาแหล่งท่องเที่ยวจุดชมวิวเขามอแดง หมู่ที่ 7 | ✓ | - | - | 3,956,000 | 3,241,000 |
| **รวมทั้งสิ้น** | | | | **9,035,000** | **8,041,000** |

**แบบที่ 3 แบบประเมินผลการดำเนินงานตามแผนยุทธศาสตร์**

**<u>คำชี้แจง:</u>** แบบที่ 3 เป็นแบบประเมินตนเอง โดยมีวัตถุประสงค์เพื่อใช้ประเมินผลการดำเนินงานขององค์กรปกครองส่วนท้องถิ่นตามยุทธศาสตร์ที่กำหนดไว้ และมีกำหนดระยะเวลาในการรายงานปีละ 1 ครั้ง ภายในเดือนธันวาคมของทุกปี

**ส่วนที่ 1 ข้อมูลทั่วไป**

1. ชื่อองค์กรปกครองส่วนท้องถิ่น.....องค์การบริหารส่วนตำบลปราณบุรี.....
2. วัน/เดือน/ปีที่รายงาน 30 กันยายน 2568

**ส่วนที่ 2 ยุทธศาสตร์และโครงการในปีงบประมาณ พ.ศ. 2568**

3. ยุทธศาสตร์และจำนวนโครงการที่ปรากฏอยู่ในแผน และจำนวนโครงการที่ได้ปฏิบัติ

| ยุทธศาสตร์ | จำนวนโครงการ | |
|---|---|---|
| | จำนวนโครงการที่ปรากฏอยู่ในแผน | จำนวนโครงการที่ได้ปฏิบัติ |
| 1. การพัฒนาด้านโครงสร้างพื้นฐานอย่างเป็นระบบและมีประสิทธิภาพ | 37 | 37 |
| 2. การพัฒนาด้านการจัดการทรัพยากรธรรมชาติและสิ่งแวดล้อม | 6 | 2 |
| 3. การพัฒนาทรัพยากรมนุษย์และสังคมให้มีคุณภาพอย่างยั่งยืน | 25 | 15 |
| 4. การพัฒนาด้านการสร้างความเข้มแข็งของชุมชน | 9 | 9 |
| 5. การพัฒนาการท่องเที่ยว และอนุรักษ์วัฒนธรรมประเพณี | 8 | 5 |
| 6. การพัฒนาด้านการบริหารจัดการอย่างมีประสิทธิภาพและการจัดการที่ดีขององค์กร | 6 | 2 |
| **รวม** | **91** | **70** |

**<u>สรุป</u>** จากยุทธศาสตร์การพัฒนา 6 ด้าน ปรากฏโครงการตามแผนพัฒนาท้องถิ่น (พ.ศ. 2566 – 2570) เฉพาะปี 2568 จำนวนทั้งสิ้น 91 โครงการ ปรากฏโครงการที่องค์การบริหารส่วนตำบลปราณบุรีได้ดำเนินการตามแผนพัฒนาท้องถิ่น จำนวน 70 โครงการ คิดเป็นร้อยละ 76.92 ของโครงการทั้งหมด

# ส่วนที่ 3
# ผลการวิเคราะห์การติดตามและประเมินผล

**ผลการวิเคราะห์การติดตามและประเมินผล**

จากการติดตามและประเมินผลแผนพัฒนาท้องถิ่น (พ.ศ. 2566 – 2570) เฉพาะปี 2568 จะเห็นได้ว่าโครงการที่บรรจุในแผนพัฒนาท้องถิ่นจากยุทธศาสตร์การพัฒนา 6 ด้าน จำนวนทั้งสิ้น 91 โครงการ ปรากฏโครงการที่องค์การบริหารส่วนตำบลปราณบุรีได้ดำเนินการตามแผนพัฒนาท้องถิ่น จำนวน 70 โครงการ คิดเป็นร้อยละ 76.92 ของโครงการทั้งหมด ซึ่งถือว่ามีการปฏิบัติตามแผนที่กำหนดไว้เกินร้อยละ 50 แยกได้ดังนี้

| ยุทธศาสตร์การพัฒนา | จำนวนโครงการในแผนพัฒนา | จำนวนโครงการที่ได้ปฏิบัติ | คิดเป็นร้อยละ | จำนวนงบประมาณที่เบิกจ่าย (บาท) |
|---|---|---|---|---|
| 1. การพัฒนาด้านโครงสร้างพื้นฐานอย่างเป็นระบบและมีประสิทธิภาพ | 37 | 37 | 100 | 17,812,753.68 |
| 2. การพัฒนาด้านการจัดการทรัพยากรธรรมชาติและสิ่งแวดล้อม | 6 | 2 | 33.33 | 20,754.00 |
| 3. การพัฒนาทรัพยากรมนุษย์และสังคมให้มีคุณภาพอย่างยั่งยืน | 25 | 15 | 60 | 2,909,248.33 |
| 4. การพัฒนาด้านการสร้างความเข้มแข็งของชุมชน | 9 | 9 | 100 | 1,418,240.00 |
| 5. การพัฒนาการท่องเที่ยว และอนุรักษ์วัฒนธรรมประเพณี | 8 | 5 | 62.50 | 173,915.00 |
| 6. การพัฒนาด้านการบริหารจัดการอย่างมีประสิทธิภาพและการจัดการที่ดีขององค์กร | 6 | 2 | 33.33 | 528,000.00 |
| **รวม** | **91** | **70** | **76.92** | **22,862,911.01** |

**แบบที่ 1 ติดตามและประเมินผลยุทธศาสตร์เพื่อความสอดคล้องแผนพัฒนาท้องถิ่น**

โดยคณะกรรมการติดตามและประเมินผลแผนพัฒนาองค์การบริหารส่วนตำบลปราณบุรี ได้พิจารณาให้คะแนน แผนพัฒนาท้องถิ่น (พ.ศ. 2566 – 2570) ประจำปีงบประมาณ พ.ศ. 2568 ตามเกณฑ์ที่กรมส่งเสริมการปกครองท้องถิ่นกำหนด ดังนี้

| ประเด็นการพิจารณา | คะแนนเต็ม | คะแนนที่ได้ |
|---|---|---|
| 1. ข้อมูลสภาพทั่วไปและข้อมูลพื้นฐานขององค์กรปกครองส่วนท้องถิ่น | 20 | 18.00 |
| 2. การวิเคราะห์สภาวการณ์และศักยภาพ | 15 | 13.00 |
| 3. ยุทธศาสตร์ ประกอบด้วย | 65 | |
| 3.1 ยุทธศาสตร์ขององค์กรปกครองส่วนท้องถิ่น | (10) | (8.63) |
| 3.2 ยุทธศาสตร์ขององค์กรปกครองส่วนท้องถิ่นในเขตจังหวัด | (10) | (8.88) |
| 3.3 ยุทธศาสตร์จังหวัด | (10) | (8.75) |
| 3.4 วิสัยทัศน์ | (5) | (4.63) |
| 3.5 กลยุทธ์ | (5) | (4.38) |
| 3.6 เป้าประสงค์ของแต่ละประเด็นกลยุทธ์ | (5) | (4.63) |
| 3.7 จุดยืนทางยุทธศาสตร์ | (5) | (4.13) |
| 3.8 แผนงาน | (5) | (4.25) |
| 3.9 ความเชื่อมโยงของยุทธศาสตร์ในภาพรวม | (5) | (4.25) |
| 3.10 ผลผลิต/โครงการ | (5) | (4.25) |
| **รวม** | **100** | **87.78** |

คณะกรรมการติดตามและประเมินผลแผนพัฒนาองค์การบริหารส่วนตำบลปราณบุรี ได้พิจารณาให้คะแนนการพิจารณาการติดตามและประเมินผลยุทธศาสตร์เพื่อความสอดคล้องแผนพัฒนาท้องถิ่น (พ.ศ. 2566 – 2570) ประจำปีงบประมาณ พ.ศ. 2568 ได้คะแนนรวมเฉลี่ย 87.78 คะแนน

จากการวิเคราะห์ พบว่า ในภาพรวมของการจัดทำยุทธศาสตร์อยู่ในเกณฑ์ที่ดี ในทุกประเด็นเนื่องจากข้อมูลพื้นฐาน สภาวการณ์และศักยภาพ ประเด็นยุทธศาสตร์ต่าง ๆ มีความสอดคล้องเชื่อมโยงกับยุทธศาสตร์ชาติ แผนในทุกระดับ รวมไปถึงนโยบายของรัฐ ทำให้สามารถนำไปปฏิบัติได้ตามวิสัยทัศน์ที่กำหนดไว้ สำหรับโครงการเกินศักยภาพขององค์การบริหารส่วนตำบลปราณบุรี จะดำเนินการขอรับการสนับสนุนงบประมาณจากหน่วยงานอื่น เช่น กรมส่งเสริมการปกครองท้องถิ่น จังหวัด องค์การบริหารส่วนจังหวัด เป็นต้น

**แบบที่ 2 ติดตามและประเมินผลโครงการเพื่อความสอดคล้องแผนพัฒนาท้องถิ่น**

โดยคณะกรรมการติดตามและประเมินผลแผนพัฒนาองค์การบริหารส่วนตำบลปราณบุรี ได้พิจารณาให้คะแนนแผนพัฒนาท้องถิ่น (พ.ศ. 2566 – 2570) ประจำปีงบประมาณ พ.ศ. 2568 ตามเกณฑ์ที่กรมส่งเสริมการปกครองท้องถิ่นกำหนด ดังนี้

| ประเด็นการพิจารณา | คะแนนเต็ม | คะแนนที่ได้ |
|---|---|---|
| 1. การสรุปสถานการณ์การพัฒนา | 10 | 8.75 |
| 2. การประเมินผลการนำแผนพัฒนาท้องถิ่นไปปฏิบัติในเชิงปริมาณ | 10 | 8.75 |
| 3. การประเมินผลการนำแผนพัฒนาท้องถิ่นไปปฏิบัติในเชิงคุณภาพ | 10 | 8.75 |
| 4. แผนงานและยุทธศาสตร์การพัฒนา | 10 | 8.37 |
| 5. โครงการพัฒนา ประกอบด้วย | 60 | 52.98 |
| 5.1 ความชัดเจนของชื่อโครงการ | (5) | (4.25) |
| 5.2 กำหนดวัตถุประสงค์สอดคล้องกับโครงการ | (5) | (4.12) |
| 5.3 เป้าหมาย (ผลผลิตของโครงการ) มีความชัดเจนนำไปสู่การตั้งงบประมาณได้ถูกต้อง | (5) | (4.12) |
| 5.4 โครงการมีความสอดคล้องกับแผนยุทธศาสตร์ชาติ 20 ปี | (5) | (4.75) |
| 5.5 เป้าหมาย (ผลผลิตของโครงการ) มีความสอดคล้องกับแผนพัฒนาเศรษฐกิจและสังคมแห่งชาติ ฉบับที่ 12 | (5) | (4.75) |
| 5.6 โครงการมีความสอดคล้องกับ Thailand 4.0 | (5) | (4.37) |
| 5.7 โครงการสอดคล้องกับยุทธศาสตร์จังหวัด | (5) | (4.75) |
| 5.8 โครงการแก้ไขปัญหาความยากจนหรือการเสริมสร้างให้ประเทศชาติมั่นคง มั่งคั่ง ยั่งยืน ภายใต้หลักประชารัฐ | (5) | (4.50) |
| 5.9 งบประมาณ มีความสอดคล้องกับเป้าหมาย (ผลผลิตของโครงการ) | (5) | (4.37) |
| 5.10 มีการประมาณการราคาถูกต้องตามหลักวิธีการงบประมาณ | (5) | (4.25) |
| 5.11 มีการกำหนดตัวชี้วัด (KPI) และสอดคล้องกับวัตถุประสงค์และผลที่คาดว่าจะได้รับ | (5) | (4.25) |
| 5.12 ผลที่คาดว่าจะได้รับ สอดคล้องกับวัตถุประสงค์ | (5) | (4.50) |
| **รวม** | **100** | **87.60** |

คณะกรรมการติดตามและประเมินผลแผนพัฒนาองค์การบริหารส่วนตำบลปราณบุรี ได้พิจารณาให้คะแนนการพิจารณาการติดตามและประเมินผลโครงการเพื่อความสอดคล้องแผนพัฒนาท้องถิ่น (พ.ศ. 2566 – 2570) ประจำปีงบประมาณ พ.ศ. 2568 ได้คะแนนรวมเฉลี่ย 87.60 คะแนน

ผลการวิเคราะห์ พบว่า ควรมีการปรับปรุงในเรื่องของความชัดเจนในชื่อโครงการ วัตถุประสงค์โครงการเพื่อแก้ไขปัญหาความยากจนฯ การประมาณการราคาโครงการ ตัวชี้วัดโครงการ และผลที่คาดว่าจะได้รับ ควรให้ชัดเจนและแม่นยำมากขึ้น เนื่องจากเมื่อนำไปปฏิบัติแล้วเกิดปัญหาไม่สามารถดำเนินการได้ ทำให้ไม่สามารถปฏิบัติได้ตามวิสัยทัศน์ขององค์การบริหารส่วนตำบลปราณบุรีที่กำหนดไว้ได้

**แบบสอบถามประเมินความพึงพอใจต่อผลการดำเนินงานในภาพรวม**

จากการแจกแบบสอบถาม จำนวน 50 คน ผลการตอบแบบสอบถาม ดังนี้

**<u>ส่วนที่ 1</u>** ข้อมูลทั่วไป

1. เพศ ชาย.....22.....คน หญิง.....28.....คน
2. อายุ ต่ำกว่า 20 ปี.....2.....คน 20 – 30 ปี.....5.....คน 31 – 40 ปี.....10.....คน
   41 – 50 ปี.....18....คน 51 – 60 ปี.....8.....คน มากกว่า 60 ปี.....7.....คน
3. การศึกษา ประถมศึกษา.....22.....คนมัธยมศึกษาหรือเทียบเท่า....10...คน อนุปริญญาหรือเทียบเท่า.....7.....
   ปริญญาตรี.....8.....คน สูงกว่าปริญญาตรี.....3.....คน อื่นๆ.....-.....
4. อาชีพหลัก รับราชการ.....8.....คน เอกชน/รัฐวิสาหกิจ.....11.....คน ค้าขาย – ธุรกิจส่วนตัว.....4.....คน
   รับจ้าง.....18.....คน นักเรียน/นักศึกษา.....3....คน เกษตรกร.....6.....คน
   อื่นๆ.....-.....

**<u>ส่วนที่</u>** 2 ความพึงพอใจต่อผลการดำเนินงานขององค์การบริหารส่วนตำบลปราณบุรี

| รายการ | ระดับความพึงพอใจ (คน) | | |
|---|---|---|---|
| | พอใจมาก | พอใจ | ไม่พอใจ |
| 1) มีการเปิดโอกาสให้ประชาชนมีส่วนร่วมในโครงการ | 20 | 30 | - |
| 2) มีการประชาสัมพันธ์ให้ประชาชนรับรู้ข้อมูลโครงการ | 33 | 17 | - |
| 3) มีการเปิดโอกาสให้ประชาชนแสดงความคิดเห็นในโครงการ | 12 | 38 | - |
| 4) มีความโปร่งใสในการดำเนินโครงการ | 8 | 42 | - |
| 5) การดำเนินงานเป็นไปตามระยะเวลาที่กำหนด | 3 | 47 | - |
| 6) เจ้าหน้าที่มีความสุภาพ สามารถตอบข้อซักถามได้เป็นอย่างดี | 30 | 20 | - |
| 7) เจ้าหน้าที่ดูแลเอาใจใส่ในการปฏิบัติหน้าที่ | 28 | 22 | - |
| 8) ประโยชน์ที่ประชาชนได้รับจากการดำเนินโครงการ | 6 | 4 | - |
| 9) สามารถช่วยแก้ไขปัญหาความเดือดร้อนประชาชนได้หรือไม่ | 2 | 48 | - |
| 10) โดยรวมท่านมีความพึงพอใจต่อการดำเนินโครงการมากน้อยเพียงใด | 5 | 45 | - |

**สรุป** ประชาชนมีความพึงพอใจต่อผลการดำเนินงานขององค์การบริหารส่วนตำบลปราณบุรีอยู่ในระดับ **<u>พอใจ</u>**

**<u>ส่วนที่</u>** 3 ปัญหาและข้อเสนอต่อการดำเนินโครงการ

1. ควรมีโครงการส่งเสริมอาชีพและความมั่นคงในอาชีพของประชาชน
2. ควรมีโครงการส่งเสริมอาชีพด้านการเกษตรในพื้นที่ให้มีการพัฒนาอย่างยั่งยืน

# ส่วนที่ 4
# สรุปผล ข้อสังเกตและข้อเสนอแนะ

# สรุปผล ข้อสังเกตและข้อเสนอแนะ

**<u>สรุปผล</u>**

1. จากการติดตามและประเมินผลแผนพัฒนาท้องถิ่น (พ.ศ. 2566 – 2570) เฉพาะปี 2568 จำนวนทั้งสิ้น 91 โครงการ ได้ดำเนินการตามแผนพัฒนาท้องถิ่น จำนวน 70 โครงการ คิดเป็นร้อยละ 76.92 ของโครงการทั้งหมด

2. การติดตามและประเมินผลยุทธศาสตร์เพื่อความสอดคล้องแผนพัฒนาท้องถิ่น (พ.ศ. 2566 – 2570) ประจำปีงบประมาณ พ.ศ. 2568 ได้คะแนนรวมเฉลี่ย 87.78 คะแนน

3. การติดตามและประเมินผลโครงการเพื่อความสอดคล้องแผนพัฒนาท้องถิ่น (พ.ศ. 2566 – 2570) ประจำปีงบประมาณ พ.ศ. 2568 ได้คะแนนรวมเฉลี่ย 87.60 คะแนน

4. ประชาชนมีความพึงพอใจต่อผลการดำเนินงานขององค์การบริหารส่วนตำบลปราณบุรีอยู่ในระดับ พอใจ

**<u>ปัญหาอุปสรรค</u>**

1. งบประมาณไม่เพียงพอแก่การเบิกจ่ายทำให้มีการโอนงบประมาณเพิ่มเติมบ่อยครั้ง

2. ปัญหาความต้องการของประชาชนมีมากแต่งบประมาณมีน้อยจึงไม่สามารถตอบสนองความต้องการได้อย่างเพียงพอ

3. โครงการซ้ำซ้อนบางโครงการถนนเส้นเดียวกันแต่คนละชื่อ และมีโครงการที่ดำเนินการแล้วแต่ยังมีอยู่ในแผน ทำให้มีโครงการจำนวนมาก

**<u>ข้อสังเกตุและข้อเสนอแนะ</u>**

1. ควรตั้งโครงการให้เหมาะสมใกล้เคียงกับงบประมาณที่ได้รับ เพื่อลดปริมาณการโอนงบประมาณที่บ่อยครั้ง

2. ชี้แจงทำความเข้าในให้กับประชาชนในการทำประชาคมเพิ่มเติมโครงการต่างๆ ให้ทราบถึงงบประมาณที่ได้รับกับโครงการที่เสนอ โดยให้ประชาชนจัดลำดับความสำคัญโครงการที่จำเป็นเร่งด่วน ประชาชนส่วนรวมได้รับผลประโยชน์ร่วมกันมากที่สุด เพื่อเสนอบรรจุในแผนพัฒนาท้องถิ่นขององค์การบริหารส่วนตำบลปราณบุรีต่อไป

3. ดำเนินการทบทวนแผน เพื่อปรับลดจำนวนโครงการ ได้แก่ โครงการที่ดำเนินการแล้ว และโครงการที่ซ้ำซ้อนถนนเส้นเดียวกันแต่คนละชื่อ เพื่อให้แผนมีประสิทธิภาพมากขึ้น

# ภาคผนวก

# ● รายละเอียดโครงการในแผนพัฒนาท้องถิ่น
# (พ.ศ. 2566 - 2570)
# ประจำปีงบประมาณ พ.ศ. 2568

**รายละเอียดโครงการในแผนพัฒนาท้องถิ่น (พ.ศ. 2566 - 2570) ประจำปีงบประมาณ พ.ศ. 2568**

**ข้อมูล ณ วันที่ 1 ตุลาคม 2567 - 30 กันยายน 2568**

**องค์การบริหารส่วนตำบลปราณบุรี อำเภอปราณบุรี จังหวัดประจวบคีรีขันธ์**

| ที่ | โครงการปี 2568 | รายละเอียดโครงการ | งบประมาณแผนพัฒนา (บาท) | งบประมาณที่ได้รับ (บาท) | งบประมาณที่เบิกจ่าย (บาท) | ผลการดำเนินการของแต่ละโครงการ | | | | | หมายเหตุ |
|---|---|---|---|---|---|---|---|---|---|---|---|
| | | | | | | ดำเนินการแล้วเสร็จ | อยู่ระหว่างดำเนินการ | ไม่ได้ดำเนินการ | ยกเลิก | สรุปผล | |
| **1. ยุทธศาสตร์การพัฒนาด้านโครงสร้างพื้นฐานอย่างเป็นระบบและมีประสิทธิภาพ** | | | | | | | | | | | |
| 1 | โครงการก่อสร้างโดมอเนกประสงค์ บ้านเกาะคู่ หมู่ที่ 1 | ก่อสร้างโดม กว้าง 16 ม. ยาว 7 ม. ตามแบบแปลนที่ อบต.ปราณบุรี กำหนด | 450,000 | 450,000 | - | - | ✓ | - | - | **กันเงิน** จะดำเนินการในช่วง ต.ค. 68 - ก.ย. 69 | กองช่าง |
| 2 | โครงการก่อสร้างถนนคอนกรีตเสริมเหล็ก ซอยบ้านนางจารไนย หมู่ที่ 7 | ก่อสร้างถนน คสล. กว้าง 4 ม. ยาว 100 ม. หนา 0.15 ม. ไหล่ทางลูกรังกว้างข้างละ 0.25 ม. | 330,000 | 330,000 | 302,000 | ✓ | - | - | - | เริ่ม 27 ก.พ. 68 สัญญาสิ้นสุด 27 เม.ย. 68 | กองช่าง |
| 3 | โครงการก่อสร้างถนนคอนกรีตเสริมเหล็ก ซอยบ้านนางบังอร หมู่ที่ 3 | ก่อสร้างถนน คสล. กว้าง 5 ม. ยาว 85 ม. หนา 0.15 ม. ไหล่ทางลูกรังกว้างข้างละ 0.25 ม. | 320,000 | 320000 | 302,000 | ✓ | - | - | - | เริ่ม 8 พ.ค. 68 สัญญาสิ้นสุด 6 ก.ค. 68 | กองช่าง |
| 4 | โครงการก่อสร้างถนนคอนกรีตเสริมเหล็ก ซอยบ้านนายเนตร - บ้านนายชัยยุทธ หมู่ที่ 2 | ก่อสร้างถนน คสล. กว้าง 4 ม. ยาว 120 ม. หนา 0.15 ม. ไหล่ทางลูกรังกว้างข้างละ 0.25 ม. | 400,000 | 400,000 | 379,000 | ✓ | - | - | - | เริ่ม 3 ก.ค. 68 สัญญาสิ้นสุด 31 ส.ค. 68 | กองช่าง |
| 5 | โครงการก่อสร้างถนนลูกรังซอยบ้านนายระวัง หมู่ที่ 4 | ก่อสร้างถนนลูกรัง กว้าง 3 ม. ยาว 100 ม. หนา 0.20 ม. พร้อมเกรดบดอัด | 86,000 | 86,000 | 38,200 | ✓ | - | - | - | เริ่ม 26 มี.ค. 67 สัญญาสิ้นสุด 24 เม.ย. 68 | กองช่าง |
| 6 | โครงการก่อสร้างถนนหินคลุกซอยบ้านนายมุณี เข็มทอง กม.0+000 - กม.0+120 หมู่ที่ 7 | ก่อสร้างถนนหินคลุก กว้าง 6 ม. ยาว 120 ม. หนาเฉลี่ย 0.20 ม. หรือมีพื้นที่ผิวจราจรไม่น้อยกว่า 720 ตร.ม. พร้อมเกรดบดทับ | 170,000 | 171,000 | 161,000 | ✓ | - | - | - | เริ่ม 18 ก.ย. 68 สัญญาสิ้นสุด 17 ต.ค. 68 | กองช่าง |

| ที่ | โครงการปี 2568 | รายละเอียดโครงการ | งบประมาณแผนพัฒนา (บาท) | งบประมาณที่ได้รับ (บาท) | งบประมาณที่เบิกจ่าย (บาท) | ผลการดำเนินการของแต่ละโครงการ | | | | | หมายเหตุ |
|---|---|---|---|---|---|---|---|---|---|---|---|
| | | | | | | ดำเนินการแล้วเสร็จ | อยู่ระหว่างดำเนินการ | ไม่ได้ดำเนินการ | ยกเลิก | สรุปผล | |
| 7 | โครงการขยายเขตประปาส่วนภูมิภาค ซอยบ้านนายอ๊อด กม. 0+800 - กม. 1+050 หมู่ที่ 1 | ขยายเขตประปาส่วนภูมิภาคตามแบบแปลนที่การประปาส่วนภูมิภาค เขต 3 กำหนด | 180,000 | 180,000 | 137,200 | ✓ | - | - | - | เริ่ม 28 ส.ค. 68 สัญญาสิ้นสุด 26 ต.ค. 68 | กองช่าง |
| 8 | โครงการขยายเขตประปาส่วนภูมิภาค ซอยฟาร์มไก่ หมู่ที่ 2 | ขยายเขตประปาส่วนภูมิภาคตามแบบแปลนที่การประปาส่วนภูมิภาค เขต 3 กำหนด | 340,000 | 340,000 | 329,600 | ✓ | - | - | - | เริ่ม 28 ส.ค. 68 สัญญาสิ้นสุด 26 ต.ค. 68 | กองช่าง |
| 9 | โครงการก่อสร้างถนนคอนกรีตเสริมเหล็ก สายภายในหมู่บ้าน หมู่ที่ 1 | ก่อสร้างถนน คสล. กว้าง 4 ม. ยาว 640 ม. หนา 0.15 ม. ไหล่ทางลูกรังกว้างข้างละ 0.25 ม.ตามแบบแปลนที่ อบจ.กำหนด | 1,950,000 | - | - | ✓ | - | - | - | อบจ.ดำเนินการเอง ช่วง ต.ค. 67 - ก.ย. 68 | งบ อบจ. |
| 10 | โครงการปรับปรุงผิวจราจรคอนกรีตและลานอเนกประสงค์ หมู่ที่ 4 | ปรับปรุงผิวจราจร คสล. กว้าง 4 ม. ยาว 1,585 ม. หนา 0.15 ม. | 3,000,000 | - | - | ✓ | - | - | - | อบจ.ดำเนินการเอง ช่วง ต.ค. 67 - ก.ย. 68 | งบ อบจ. |
| 11 | โครงการปรับปรุงภูมิทัศน์สนามกีฬาบ้านลุ่มโพธิ์ หมู่ที่ 4 | ก่อสร้างรั้ว ยาว 400 ม. ห้องน้ำชาย หญิง 6 ห้อง ถนน คสล. กว้าง 5.00 ม. ยาว 80 ม. ตามแบบแปลนที่ อบจ. กำหนด | 991,000 | - | - | ✓ | - | - | - | อบจ.ดำเนินการเอง ช่วง ต.ค. 67 - ก.ย. 68 | งบ อบจ. |
| 12 | โครงการก่อสร้างถนนคอนกรีตเสริมเหล็ก ซอยบ้านนายมานิตย์ - ดอนมะกอก (กม. 0+370 - กม.0+540) หมู่ที่ 1 | ก่อสร้างถนน คสล. กว้าง 4 ม. ยาว 170 ม. หนา 0.15 ม. ไหล่ทางลูกรังกว้างข้างละ 0.25 ม. | 475,000 | 475,000 | 459,000 | ✓ | - | - | - | **เงินสะสม** เริ่ม 30 พ.ค. 68 สัญญาสิ้นสุด 28 ก.ค. 68 | กองช่าง |
| 13 | โครงการก่อสร้างถนนคอนกรีตเสริมเหล็ก ซอยบ้านนายอิ้ว (กม.0+170 - กม.0+340) หมู่ที่ 1 | ก่อสร้างถนน คสล. กว้าง 4 ม. ยาว 170 ม. หนา 0.15 ม. ไหล่ทางลูกรังกว้างข้างละ 0.25 ม. | 475,000 | 475,000 | 459,000 | ✓ | - | - | - | **เงินสะสม** เริ่ม 30 พ.ค. 68 สัญญาสิ้นสุด 28 ก.ค. 68 | กองช่าง |

| ที่ | โครงการปี 2568 | รายละเอียดโครงการ | งบประมาณแผนพัฒนา (บาท) | งบประมาณที่ได้รับ (บาท) | งบประมาณที่เบิกจ่าย (บาท) | ผลการดำเนินการของแต่ละโครงการ | | | | | หมายเหตุ |
|---|---|---|---|---|---|---|---|---|---|---|---|
| | | | | | | ดำเนินการแล้วเสร็จ | อยู่ระหว่างดำเนินการ | ไม่ได้ดำเนินการ | ยกเลิก | สรุปผล | |
| 14 | โครงการก่อสร้างถนนคอนกรีตเสริมเหล็ก ซอยคลองชลประทาน - นาตาชัย (กม. 0+000 - กม.0+170) หมู่ที่ 1 | ก่อสร้างถนน คสล. กว้าง 4 ม. ยาว 170 ม. หนา 0.15 ม. ไหล่ทางลูกรังกว้างข้างละ 0.25 ม. | 475,000 | 475,000 | 458,000 | ✓ | - | - | - | **เงินสะสม** เริ่ม 30 พ.ค. 68 สัญญาสิ้นสุด 28 ก.ค. 68 | กองช่าง |
| 15 | โครงการก่อสร้างถนนคอนกรีตเสริมเหล็ก ซอยบ้านไกรฤกษ์ (กม.0+110 - กม. 0+270) หมู่ที่ 3 | ก่อสร้างถนน คสล. กว้าง 4 ม. ยาว 160 ม. หนา 0.15 ม. ไหล่ทางลูกรังกว้างข้างละ 0.25 ม. | 485,000 | 485,000 | 463,000 | ✓ | - | - | - | **เงินสะสม** เริ่ม 2 พ.ค. 68 สิ้นสุดสัญญา 1 ก.ค. 68 | กองช่าง |
| 16 | โครงการก่อสร้างถนนคอนกรีตเสริมเหล็ก ซอยบ้านทองทัน หมู่ที่ 7 | ก่อสร้างถนน คสล. กว้าง 4 ม. ยาว 45 ม. หนา 0.15 ม. ไหล่ทางลูกรังกว้างข้างละ 0.25 ม. | 150,000 | 150,000 | 125,000 | ✓ | - | - | - | **เงินสะสม** เริ่ม 18 มี.ค. 68 สัญญาสิ้นสุด 16 พ.ค. 68 | กองช่าง |
| 17 | โครงการก่อสร้างถนนคอนกรีตเสริมเหล็ก ซอยบ้านนางต๋อย หมู่ที่ 2 | ก่อสร้างถนน คสล. กว้าง 4 ม. ยาว 259 ม. หนา 0.15 ม. ไหล่ทางลูกรังกว้างข้างละ 0.25 ม. | 730,000 | 730,000 | 690,000 | ✓ | - | - | - | **เงินสะสม** เริ่ม 22 ส.ค. 68 สัญญาสิ้นสุด 20 ต.ค. 68 | กองช่าง |
| 18 | โครงการก่อสร้างถนนคอนกรีตเสริมเหล็ก ซอยบ้านนางนงลักษณ์ (โรงอิฐ) (กม. 0+254 - กม.0+424) หมู่ที่ 4 | ก่อสร้างถนน คสล. กว้าง 4 ม. ยาว 170 ม. หนา 0.15 ม. ไหล่ทางลูกรังกว้างข้างละ 0.25 ม. | 489,000 | 489,000 | 474,000 | ✓ | - | - | - | **เงินสะสม** เริ่ม 18 เม.ย. 68 สัญญาสิ้นสุด 16 มิ.ย. 68 | กองช่าง |
| 19 | โครงการก่อสร้างถนนคอนกรีตเสริมเหล็ก ซอยบ้านนางผัน กม.0+000 - กม.0+180 หมู่ที่ 4 | ก่อสร้างถนน คสล. กว้าง 4.00 ม. ยาว 180 ม. หนา 0.15 ม. ไหล่ทางลูกรังกว้างข้างละ 0.20 ม. | 498,000 | 498,000 | 487,000 | ✓ | - | - | - | เริ่ม 17 มิ.ย. 68 สัญญาสิ้นสุด 15 ส.ค. 68 | กองช่าง |
| 20 | โครงการก่อสร้างถนนคอนกรีตเสริมเหล็ก ซอยบ้านนางผัน หมู่ที่ 4 | ก่อสร้างถนน คสล. กว้าง 4 ม. ยาว 226 ม. หนา 0.15 ม. ไหล่ทางลูกรังกว้างข้างละ 0.25 ม. | 630,000 | 630,000 | 559,000 | ✓ | - | - | - | **เงินสะสม** เริ่ม 19 มิ.ย. 68 สัญญาสิ้นสุด 17 ส.ค. 68 | กองช่าง |
| 21 | โครงการก่อสร้างถนนคอนกรีตเสริมเหล็ก ซอยบ้านนางมล หมู่ที่ 2 | ก่อสร้างถนน คสล. กว้าง 4 ม. ยาว 150 ม. หนา 0.15 ม. ไหล่ทางลูกรังกว้างข้างละ 0.50 ม. | 470,000 | 470,000 | 406,613.68 | ✓ | - | - | - | **เงินสะสม** เริ่ม 3 ก.ค. 68 สัญญาสิ้นสุด 31 ส.ค. 68 | กองช่าง |

| ที่ | โครงการปี 2568 | รายละเอียดโครงการ | งบประมาณแผนพัฒนา (บาท) | งบประมาณที่ได้รับ (บาท) | งบประมาณที่เบิกจ่าย (บาท) | ผลการดำเนินการของแต่ละโครงการ | | | | | หมายเหตุ |
|---|---|---|---|---|---|---|---|---|---|---|---|
| | | | | | | ดำเนินการแล้วเสร็จ | อยู่ระหว่างดำเนินการ | ไม่ได้ดำเนินการ | ยกเลิก | สรุปผล | |
| 22 | โครงการก่อสร้างถนนคอนกรีตเสริมเหล็ก ซอยบ้านนางเสียบ (กม.0+000 - กม. 0+170) หมู่ที่ 3 | ก่อสร้างถนน คสล. กว้าง 4 ม. ยาว 170 ม. หนา 0.15 ม. ไหล่ทางลูกรังกว้างข้างละ 0.25 ม. | 475,000 | 475,000 | 454,000 | ✓ | - | - | - | **เงินสะสม** เริ่ม 8 พ.ค. 68 สัญญาสิ้นสุด 6 ก.ค. 68 | กองช่าง |
| 23 | โครงการก่อสร้างถนนคอนกรีตเสริมเหล็ก ซอยบ้านนายเจ หมู่ที่ 7 | ก่อสร้างถนน คสล. กว้าง 3.50 ม. ยาว 50 ม. หนา 0.15 ม. ไหล่ทางลูกรังกว้างข้างละ 0.25 ม. | 130,000 | 130,000 | 122,000 | ✓ | - | - | - | **เงินสะสม** เริ่ม 18 มี.ค. 68 สัญญาสิ้นสุด 16 พ.ค. 68 | กองช่าง |
| 24 | โครงการก่อสร้างถนนคอนกรีตเสริมเหล็ก ซอยบ้านนายติม - บ้านนายเตรียม สาย 1 หมู่ที่ 7 | ก่อสร้างถนน คสล. กว้าง 3 ม. ยาว 53 ม. หนา 0.15 ม. ไหล่ทางลูกรังกว้างข้างละ 0.10 ม. | 125,000 | 125,000 | 111,000 | ✓ | - | - | - | เริ่ม 1 มี.ค. 68 สัญญาสิ้นสุด 16 พ.ค. 69 | กองช่าง |
| 25 | โครงการก่อสร้างถนนคอนกรีตเสริมเหล็ก ซอยบ้านนายผดุง - บ่อสุนทร (กม.0+120 - กม.0+205) หมู่ที่ 7 | ก่อสร้างถนน คสล. กว้าง 4 ม. ยาว 85 ม. หนา 0.15 ม. ไหล่ทางลูกรังกว้างข้างละ 0.25 ม. | 250,000 | 250,000 | 232,000 | ✓ | - | - | - | **เงินสะสม** เริ่ม 18 มี.ค. 68 สัญญาสิ้นสุด 16 พ.ค. 68 | กองช่าง |
| 26 | โครงการก่อสร้างถนนคอนกรีตเสริมเหล็ก ซอยบ้านนายศราวุฒิ หมู่ที่ 3 | ก่อสร้างถนน คสล. กว้าง 5 ม. ยาว 47 ม. หนา 0.15 ม. ไหล่ทางลูกรังกว้างข้างละ 0.50 ม. | 190,000 | 190,000 | 162,000 | ✓ | - | - | - | **เงินสะสม** เริ่ม 3 พ.ค. 68 สัญญาสิ้นสุด 1 ก.ค. 68 | กองช่าง |
| 27 | โครงการก่อสร้างถนนคอนกรีตเสริมเหล็ก ซอยบ้านยายแก (กม.0+180 - กม. 0+270) หมู่ที่ 4 | ก่อสร้างถนน คสล. กว้าง 4 ม. ยาว 90 ม. หนา 0.15 ม. ไหล่ทางลูกรังกว้างข้างละ 0.10 ม. | 250,000 | 250,000 | 250,000 | ✓ | - | - | - | **เงินสะสม** เริ่ม 18 เม.ย. 68 สัญญาสิ้นสุด 16 มิ.ย. 68 | กองช่าง |
| 28 | โครงการก่อสร้างถนนคอนกรีตเสริมเหล็ก ซอยไร่นางจิรภา หมู่ที่ 2 | ก่อสร้างถนน คสล. กว้าง 4 ม. ยาว 72 ม. หนา 0.15 ม. ไหล่ทางลูกรังกว้างข้างละ 0.25 ม. | 220,000 | 220,000 | 210,000 | ✓ | - | - | - | **เงินสะสม** เริ่ม 3 ก.ค. 68 สัญญาสิ้นสุด 31 ส.ค. 68 | กองช่าง |
| 29 | โครงการก่อสร้างถนนคอนกรีตเสริมเหล็ก สายบ้านหนองกา - บ้านดอนมะกอก หมู่ที่ 7 | ก่อสร้างถนน คสล. กว้าง 6 ม. ยาว 193 ม. หนา 0.15 ม. พร้อมก่อสร้างรางระบายน้ำ | 1,230,000 | 1,230,000 | 1,072,140 | ✓ | - | - | - | **เงินสะสม** เริ่ม 24 เม.ย. 68 สัญญาสิ้นสุด 22 ก.ค. 68 | กองช่าง |

| ที่ | โครงการปี 2568 | รายละเอียดโครงการ | งบประมาณแผนพัฒนา (บาท) | งบประมาณที่ได้รับ (บาท) | งบประมาณที่เบิกจ่าย (บาท) | ผลการดำเนินการของแต่ละโครงการ | | | | | หมายเหตุ |
|---|---|---|---|---|---|---|---|---|---|---|---|
| | | | | | | ดำเนินการแล้วเสร็จ | อยู่ระหว่างดำเนินการ | ไม่ได้ดำเนินการ | ยกเลิก | สรุปผล | |
| 30 | โครงการก่อสร้างถนนแอสฟัลท์ติกคอนกรีตสายกระโจมคีรี - ช่องมอญ หมู่ที่ 7 | ก่อสร้างถนนแอสฟัลท์ติก คสล. กว้าง 5 ม. ยาวส 1,050 ม. หนา 0.05 ม. | 5,111,000 | 5,079,000 | 4,800,000 | ✓ | - | - | - | **เงินอุดหนุนเฉพาะกิจ** เริ่ม 25 ก.พ. 68 สัญญาสิ้นสุด 16 พ.ค. 68 | กองช่าง |
| 31 | โครงการก่อสร้างศาลาบ้านหัวเนิน หมู่ที่ 3 | ก่อสร้างศาลาขนาดความกว้าง 6 ม. ยาว 8 ม. พร้อมลาน คสล. รายละเอียดตามแปลนที่ อบต.ปราณบุรีกำหนด | 450,000 | 450,000 | - | - | ✓ | - | - | **กันเงิน** จะดำเนินการในช่วง ต.ค. 68 - ก.ย. 69 | กองช่าง |
| 32 | โครงการก่อสร้างห้องน้ำศาลาอเนกประสงค์บ้านหนองกา หมู่ที่ 7 | ก่อสร้างห้องน้ำตามแบบแปลนที่ อบต.ปราณบุรีกำหนด | 300,000 | 300,000 | - | - | ✓ | - | - | **กันเงิน** จะดำเนินการในช่วง ต.ค. 68 - ก.ย. 69 | กองช่าง |
| 33 | โครงการขยายเขตประปาส่วนภูมิภาค ซอยบ้านนายบุญเลิศ กม.0+000 - กม. 0+250 หมู่ที่ 3 | ขยายเขตประปาส่วนภูมิภาคตามแบบแปลนที่การประปาส่วนภูมิภาค เขต 3 กำหนด | 150,000 | 150,000 | 148,000 | ✓ | - | - | - | เริ่ม 28 ส.ค. 68 สัญญาสิ้นสุด 26 ต.ค. 68 | กองช่าง |
| 34 | โครงการซ่อมแซมถนนคอนกรีตเสริมเหล็กซอยท่าน้ำนาห้วย (กม.0+082 - กม.0+207) หมู่ที่ 3 | ซ่อมแซมถนน คสล.หนา 0.15 ม. หรือมีพื้นที่ผิวจราจรไม่น้อยกว่า 500 ตร.ม. | 430,000 | 430,000 | 395,000 | ✓ | - | - | - | **เงินสะสม** เริ่ม 8 พ.ค. 68 สัญญาสิ้นสุด 6 ก.ค. 68 | กองช่าง |
| 35 | โครงการปรับปรุงอาคารอเนกประสงค์องค์การบริหารส่วนตำบลปราณบุรี (หลังเก่า) | ปรับปรุงศาลาตามแบบแปลนที่ อบต.ปราณบุรีกำหนด | 200,000 | 200,000 | 186,000 | ✓ | - | - | - | เริ่ม 7 ส.ค. 68 สัญญาสิ้นสุด 5 ต.ค. 68 | กองช่าง |
| 36 | โครงการพัฒนาแหล่งท่องเที่ยวจุดชมวิวเขามอแดง หมู่ที่ 7 | ติดตั้งเสาไฟฟ้าชนิดกิ่งเดี่ยว สูง 9 ม. พร้อมโคมไฟฟ้า จำนวน 76 ต้น | 3,956,000 | 3,956,000 | 3,241,000 | ✓ | - | - | - | **เงินอุดหนุนเฉพาะกิจ** เริ่ม 29 พ.ค. 68 สิ้นสุดสัญญา 25 ก.ย. 68 | กองช่าง |

| ที่ | โครงการปี 2568 | รายละเอียดโครงการ | งบประมาณแผนพัฒนา (บาท) | งบประมาณที่ได้รับ (บาท) | งบประมาณที่เบิกจ่าย (บาท) | ผลการดำเนินการของแต่ละโครงการ | | | | | หมายเหตุ |
|---|---|---|---|---|---|---|---|---|---|---|---|
| | | | | | | ดำเนินการแล้วเสร็จ | อยู่ระหว่างดำเนินการ | ไม่ได้ดำเนินการ | ยกเลิก | สรุปผล | |
| 37 | โครงการวางท่อระบายน้ำ คสล. สาย 1 หมู่ที่ 7 | วางท่อระบายน้ำ คสล. ชั้น 3 ขนาด ศก. 0.40 ม. พร้อมบ่อพัก คสล. ระยะทางไม่น้อยกว่า 95 ม. | 200,000 | 200,000 | 200,000 | ✓ | - | - | - | เริ่ม 18 มี.ค. 68 สัญญาสิ้นสุด 16 พ.ค. 68 | กองช่าง |
| **2. ยุทธศาสตร์การพัฒนาด้านการจัดการทรัพยากรธรรมชาติและสิ่งแวดล้อม** | | | | | | | | | | | |
| 1 | โครงการภารกิจด้านการป้องกันและควบคุมไฟป่าขององค์กรปกครองส่วนท้องถิ่น | จัดอบรมให้ความรู้เกี่ยวกับการดับไฟป่า | 100,000 | 18,700 | 11,276 | ✓ | - | - | - | เริ่ม 7 ก.พ. 68 สิ้นสุด 13 ก.พ. 68 | สำนักปลัด |
| 2 | โครงการลอกคูคลองและแหล่งน้ำธรรมชาติ | - | 450,000 | - | - | - | - | ✓ | - | - | สำนักปลัด |
| 3 | โครงการจังหวัดสะอาดตามหลัก 3Rs ประชารัฐ เพื่อลดปริมาณขยะมูลฝอยในชุมชน | จัดอบรมให้ความรู้เกี่ยวกับการคัดแยกขยะให้กับประชาชนและโรงเรียนในเขต | 30,000 | 20,000 | 9,478 | ✓ | - | - | - | เริ่ม 7 ก.ค. 68 สิ้นสุด 31 ส.ค. 68 | สำนักปลัด |
| 4 | โครงการอนุรักษ์พันธุกรรมพืชอันเนื่องมาจากพระราชดำริสมเด็จพระเทพพระรัตนราชสุดาฯ สยามบรมราชกุมารี (อพ.สธ.) | จัดอบรมและให้ความรู้เกี่ยวกับการอนุรักษ์พันธุกรรมพืชในเขตตำบล | 30,000 | 20,000 | - | - | - | ✓ | - | ไม่ได้ดำเนินการ | สำนักปลัด |
| 5 | โครงการปลูกป่าเฉลิมพระเกียรติ | จัดกิจกรรมปลูกต้นไม้ และทำความสะอาดบริเวณรอบๆ พื้นที่สาธารณะ | 30,000 | 30,000 | - | - | - | ✓ | - | ไม่ได้ดำเนินการ | สำนักปลัด |
| 6 | โครงการอนุรักษ์พิทักษ์สิ่งแวดล้อม | จัดกิจกรรมเก็บขยะในแม่น้ำและที่สาธารณะ | 30,000 | 20,000 | - | - | - | ✓ | - | ไม่ได้ดำเนินการ | สำนักปลัด |
| **3. ยุทธศาสตร์การพัฒนาทรัพยากรมนุษย์และสังคมให้มีคุณภาพอย่างยั่งยืน** | | | | | | | | | | | |
| 1 | โครงการ อบต.เคลื่อนที่พบประชาชน | จัดกิจกรรมออกให้บริการประชาชน ณ วิทยาลัยการอาชีพปราณบุรี | 200,000 | 30,000 | 21,269 | ✓ | - | - | - | เริ่ม 1 ส.ค. 68 สิ้นสุด 6 ส.ค. 68 | สำนักปลัด |

| ที่ | โครงการปี 2568 | รายละเอียดโครงการ | งบประมาณแผนพัฒนา (บาท) | งบประมาณที่ได้รับ (บาท) | งบประมาณที่เบิกจ่าย (บาท) | ผลการดำเนินการของแต่ละโครงการ | | | | | หมายเหตุ |
|---|---|---|---|---|---|---|---|---|---|---|---|
| | | | | | | ดำเนินการแล้วเสร็จ | อยู่ระหว่างดำเนินการ | ไม่ได้ดำเนินการ | ยกเลิก | สรุปผล | |
| 2 | โครงการช่วยเหลือประชาชนตามอำนาจหน้าที่ขององค์กรปกครอง ส่วนท้องถิ่น | ให้การช่วยเหลือประชาชนเพื่อฟื้นฟูเยียวยา สงเคราะห์ และบรรเทาผลกระทบเบื้องต้น | 200,000 | 20,000 | - | - | - | ✓ | - | ไม่ได้ดำเนินการ | สำนักปลัด |
| 3 | โครงการขับขี่ปลอดภัยถูกกฎหมายจราจร | จัดอบรมให้ความรู้เกี่ยวกับกฎหมายจราจรให้แก่นักเรียนและประชาชน | 30,000 | 20,000 | 18,556 | ✓ | - | - | - | เริ่ม 23 มิ.ย. 68 สิ้นสุด 2 ก.ค. 68 | สำนักปลัด |
| 4 | โครงการฝึกอบรมชุดปฏิบัติการจิตอาสาภัยพิบัติประจำองค์กรปกครองส่วนท้องถิ่น | จัดอบรมให้ความรู้เกี่ยวกับการช่วยเหลือผู้ประสบภัยพิบัติเบื้องต้นให้กับประชาชนในพื้นที่ | 100,000 | 20,000 | - | - | - | ✓ | - | ไม่ได้ดำเนินการ | สำนักปลัด |
| 5 | โครงการรณรงค์สวมหมวกกันน็อค 100% | - | 30,000 | - | - | - | - | ✓ | - | - | สำนักปลัด |
| 6 | โครงการให้ความรู้ประชาชนเกี่ยวกับสาธารณภัย อัคคีภัย ดับเพลิง เบื้องต้น | จัดอบรมให้ความรู้เกี่ยวกับอัคคีภัย ดับเพลิงเบื้องต้น ให้กับประชาชนและนักเรียน | 30,000 | 30,000 | 23,522.10 | ✓ | - | - | - | เริ่ม 26 พ.ค. 68 สิ้นสุด 29 พ.ค. 68 | สำนักปลัด |
| 7 | โครงการอบรมให้ความรู้ต่อต้านยาเสพติด | จัดอบรมให้ความรู้เกี่ยวกับยาเสพติดให้กับประชาชน และนักเรียน | 30,000 | 10,000 | 5,911 | ✓ | - | - | - | เริ่ม 1 ส.ค. 68 สิ้นสุด 20 ส.ค. 68 | สำนักปลัด |
| 8 | โครงการอบรมอาสาสมัครป้องกันภัยฝ่ายพลเรือน | จัดอบรมให้ความรู้ด้านการป้องกันภัยต่างๆ ให้แก่ อปพร.เดิม หรือ อปพร.ใหม่ | 200,000 | 200,000 | - | - | - | ✓ | - | ไม่ได้ดำเนินการ | สำนักปลัด |
| 9 | โครงการจัดซื้ออาหารเสริม (นม) สำหรับศูนย์พัฒนาเด็กเล็กและโรงเรียนในเขต | จัดซื้ออาหารเสริม (นม) จำนวน 260 วัน ให้กับ<br>1) โรงเรียนวัดนาห้วย จำนวน 232 คน<br>2) โรงเรียนบ้านหนองกา จำนวน 109 คน<br>3) ศพด. จำนวน 92 คน | 850,000 | 690,000 | 682,005.23 | ✓ | - | - | - | เริ่ม 1 พ.ย. 67 สิ้นสุด 31 ต.ค. 68 | กองการศึกษาฯ |

| ที่ | โครงการปี 2568 | รายละเอียดโครงการ | งบประมาณแผนพัฒนา (บาท) | งบประมาณที่ได้รับ (บาท) | งบประมาณที่เบิกจ่าย (บาท) | ผลการดำเนินการของแต่ละโครงการ | | | | | หมายเหตุ |
|---|---|---|---|---|---|---|---|---|---|---|---|
| | | | | | | ดำเนินการแล้วเสร็จ | อยู่ระหว่างดำเนินการ | ไม่ได้ดำเนินการ | ยกเลิก | สรุปผล | |
| 10 | อุดหนุนโรงเรียนบ้านหนองกา (อาหารกลางวัน) | อุดหนุนอาหารกลางวัน จำนวน 109 คนๆ ละ 24 บาท จำนวน 200 วัน | 660,000 | 544,000 | 543,000 | ✓ | - | - | - | เริ่ม 1 พ.ย. 67 สิ้นสุด 31 ต.ค. 68 | กองการศึกษาฯ |
| 11 | อุดหนุนโรงเรียนวัดนาห้วย (อาหารกลางวัน) | อุดหนุนอาหารกลางวัน จำนวน 232 คนๆ ละ 22 บาท จำนวน 200 วัน | 1,100,000 | 1,021,000 | 974,600 | ✓ | - | - | - | เริ่ม 1 พ.ย. 68 สิ้นสุด 30 ก.ย. 68 | กองการศึกษาฯ |
| 12 | โครงการแข่งขันทักษะทางวิชาการในศูนย์พัฒนาเด็กเล็กและร่วมกับ อปท.อื่น | จัดกิจกรรมพาเด็กเล็ก ศพด.เข้าร่วมแข่งขันวิชาการกับ อปท.อื่นๆ | 15,000 | 10,000 | - | - | - | ✓ | - | ไม่ได้ดำเนินการ | กองการศึกษาฯ |
| 13 | โครงการส่งเสริมเรียนรู้นอกสถานที่ (ทัศนศึกษา ศพด.) | จัดกิจกรรมพาเด็กเล็ก ศพด.ทัศนศึกษาศูนย์สิรินารถฯ | 10,000 | 10,000 | 894 | ✓ | - | - | - | เริ่ม 1 มี.ค. 68 สิ้นสุด 12 มี.ค. 68 | กองการศึกษาฯ |
| 14 | โครงการสนับสนุนค่าใช้จ่ายการบริหารสถานศึกษา (กิจกรรมพัฒนาคุณภาพผู้เรียน ศพด.) | ค่ากิจกรรมพัฒนาคุณภาพผู้เรียนเด็กเล็ก ศพด. คนละ 438 บาท/ปี | 21,500 | 3,000 | - | - | - | ✓ | - | ไม่ได้ดำเนินการ | กองการศึกษาฯ |
| 15 | โครงการสนับสนุนค่าใช้จ่ายการบริหารสถานศึกษา (ค่าวัสดุสื่อการเรียนการสอน) | จัดซื้อสื่อวัสุดการเรียนการสอน วัสดุการศึกษาเด็กเล็ก ศพด. คนละ 1,734 บาท/ปี | 85,000 | 30,000 | - | - | - | ✓ | - | ไม่ได้ดำเนินการ | กองการศึกษาฯ |
| 16 | โครงการสนับสนุนค่าใช้จ่ายการบริหารสถานศึกษา (เครื่องแบบนักเรียน ศพด.) | จัดซื้อเครื่องเขียนแบบเรียนเด็กเล็ก ศพด. คนละ 325 บาท/ปี | 15,000 | 2,000 | - | - | - | ✓ | - | ไม่ได้ดำเนินการ | กองการศึกษาฯ |
| 17 | โครงการสนับสนุนค่าใช้จ่ายการบริหารสถานศึกษา (หนังสือเรียน ศพด.) | จัดซื้อหนังสือเรียนเด็กเล็ก ศพด. คนละ 200 บาท/ปี | 10,000 | 1,000 | - | - | - | ✓ | - | ไม่ได้ดำเนินการ | กองการศึกษาฯ |
| 18 | โครงการสนับสนุนค่าใช้จ่ายการบริหารสถานศึกษา (อาหารกลางวัน) | ค่าอาหารกลางวันให้แก่เด็กเล็ก ศพด. อัตราคนละ 36 บาท จำนวน 245 วัน | 441,000 | 177,000 | 172,440 | ✓ | - | - | - | เริ่ม 1 ต.ค. 67 สิ้นสุด 30 ก.ย. 68 | กองการศึกษาฯ |
| 19 | โครงการสนับสนุนค่าใช้จ่ายการบริหารสถานศึกษา (อุปกรณ์การเรียน ศพด.) | จัดซื้ออุปกรณ์การเรียนเด็กเล็ก ศพด. ปีละ 290 บาท/คน | 10,000 | 2,000 | - | - | - | ✓ | - | ไม่ได้ดำเนินการ | กองการศึกษาฯ |

| ที่ | โครงการปี 2568 | รายละเอียดโครงการ | งบประมาณแผนพัฒนา (บาท) | งบประมาณที่ได้รับ (บาท) | งบประมาณที่เบิกจ่าย (บาท) | ผลการดำเนินการของแต่ละโครงการ | | | | | หมายเหตุ |
|---|---|---|---|---|---|---|---|---|---|---|---|
| | | | | | | ดำเนินการแล้วเสร็จ | อยู่ระหว่างดำเนินการ | ไม่ได้ดำเนินการ | ยกเลิก | สรุปผล | |
| 20 | โครงการเยี่ยมเยือนผู้สูงอายุ คนพิการ ผู้ด้อยโอกาส | จัดกิจกรรมเยี่ยมเยือนและให้ความรู้ความเข้าใจกับผู้สูงอายุ คนพิการ ผู้ด้อยโอกาส | 20,000 | 10,000 | 9,930 | ✓ | - | - | - | เริ่ม 1 ก.ย. 68 สิ้นสุด 11 ก.ย. 68 | กอง สวัสดิการสังคม |
| 21 | โครงการโรงเรียนผู้สูงอายุ | จัดกิจกรรมสันทนาการให้ความรู้การดูแลสุขภาพ การออกกำลังกาย และการฝึกอาชีพ | 200,000 | 150,000 | 149,982 | ✓ | - | - | - | เริ่ม 1 ต.ค. 68 สิ้นสุด 4 ก.ย. 68 | กอง สวัสดิการสังคม |
| 22 | โครงการอบรมให้ความรู้ผู้ดูแล คนพิการ ผู้สูงอายุ ผู้ด้อยโอกาส | จัดอบรมให้ความรู้ความเข้าใจในสิทธิขั้นพื้นฐานในชีวิตประจำวัน และสิทธิต่างๆ | 20,000 | 10,000 | 9,980 | ✓ | - | - | - | เริ่ม 18 ส.ค. 68 สิ้นสุด 26 ส.ค. 68 | กอง สวัสดิการสังคม |
| 23 | โครงการพัฒนาศักยภาพชมรมผู้สูงอายุตำบลปราณบุรี | จัดอบรมและศึกษาดูงานแลกเปลี่ยนความเรียนรู้ | 300,000 | 300,000 | 229,825 | ✓ | - | - | - | เริ่ม 10 มี.ค. 68 สิ้นสุด 28 มี.ค. 68 | กอง สวัสดิการสังคม |
| 24 | โครงการจัดการแข่งขันกีฬาประจำตำบล (ปราณบุรีคัพ) | จัดการแข่งขันกีฬาโรงเรียนผู้สูงอายุและแข่งขันกีฬาเด็ก ศพด. | 150,000 | 50,000 | 8,410 | ✓ | - | - | - | เริ่ม 1 ส.ค. 68 สิ้นสุด 29 ส.ค. 68 | กอง การศึกษาฯ |
| 25 | โครงการจัดงานวันเด็กแห่งชาติ | จัดกิจกรรมฐานต่างๆ ในวันเด็กให้กับเด็กในพื้นที่และนอกเขตตำบลปราณบุรี | 80,000 | 59,000 | 58,924 | ✓ | - | - | - | เริ่ม 1 ธ.ค. 67 สิ้นสุด 11 ม.ค. 68 | กอง การศึกษาฯ |
| **4. ยุทธศาสตร์การพัฒนาด้านการสร้างความเข้มแข็งของชุมชน** | | | | | | | | | | | |
| 1 | โครงการติดตั้งเครื่องกระจายเสียงทางไกลอัตโนมัติแบบไร้สาย หมู่ที่ 1 | ติดตั้งเครื่องกระจายเสียงทางไกลอัตโนมัติแบบไร้สาย | 400,000 | 380,000 | 377,100 | ✓ | - | - | - | เริ่ม 15 ม.ค. 68 สิ้นสุดสัญญา 31 มี.ค. 68 | สำนักปลัด |

| ที่ | โครงการปี 2568 | รายละเอียดโครงการ | งบประมาณแผนพัฒนา (บาท) | งบประมาณที่ได้รับ (บาท) | งบประมาณที่เบิกจ่าย (บาท) | ผลการดำเนินการของแต่ละโครงการ | | | | | หมายเหตุ |
|---|---|---|---|---|---|---|---|---|---|---|---|
| | | | | | | ดำเนินการแล้วเสร็จ | อยู่ระหว่างดำเนินการ | ไม่ได้ดำเนินการ | ยกเลิก | สรุปผล | |
| 2 | โครงการสัตว์ปลอดโรค คนปลอดภัยจากโรคพิษสุนัขบ้า ตามพระปณิธานศาสตราจารย์ ดร.สมเด็จพระเจ้าน้องนางเธอเจ้าฟ้าจุฬาภรณวลัยลักษณ์ อัครราชกุมารี กรมพระศรีสวางควัฒนวรขัตติยราชนารี | จัดอบรมให้ความรู้ในการฉีดวัคซีนให้กับอาสาปศุสัตว์และออกฉีดวัคซีน | 100,000 | 20,000 | 10,490 | ✓ | - | - | - | เริ่ม 21 เม.ย. 68 สิ้นสุด 31 ก.ค. 68 | สำนักปลัด |
| 3 | โครงการขับเคลื่อนเศรษฐกิจพอเพียงเพื่อการพัฒนาชุมชน | จัดกิจกรรมอบรมให้ความรู้หัวข้อแนวทางเศรษฐกิจพอเพียงเพื่อการพัฒนาชุมชน | 50,000 | 10,000 | 8,380.00 | ✓ | - | - | - | เริ่ม 8 ส.ค. 68 สิ้นสุด 20 ส.ค. 68 | กองสวัสดิการสังคม |
| 4 | โครงการพัฒนาทักษะหลากอาชีพ | จัดกิจกรรมฝึกอาชีพทำดอกไม้จากลวดกำมะหยี่ และการฝึกทำขนมจีบ | 150,000 | 100,000 | 36,640 | ✓ | - | - | - | เริ่ม 1 ก.ค. 68 สิ้นสุด 8 ก.ค. 68 | กองสวัสดิการสังคม |
| 5 | โครงการพัฒนาศักยภาพคณะกรรมการองค์กรชุมชนตำบลปราณบุรี | จัดฝึกอบรมส่งเสริมการพัฒนาทักษะด้านบุคคลิกภาพการฝึกปฏิบัติการเป็นผู้นำ | 30,000 | 20,000 | 16,080 | ✓ | - | - | - | เริ่ม 11 ส.ค. 68 สิ้นสุด 27 ส.ค. 68 | กองสวัสดิการสังคม |
| 6 | โครงการส่งเสริมสภาเด็กและเยาวชน | จัดกิจกรรมอบรมให้ความรู้โครงการโรงเรียนยุติธรรมอุปถัมป์ หัวข้อ โทษของยาเสพติด | 15,000 | 15,000 | 14,960 | ✓ | - | - | - | เริ่ม 4 ส.ค. 68 สิ้นสุด 19 ส.ค. 68 | กองสวัสดิการสังคม |
| 7 | โครงการอบรมสัมมนาพัฒนาศักยภาพสตรีและแกนนำหมู่บ้าน | จัดฝึกอบรมและศึกษาดูงานการจัดการกลุ่มอาชีพ | 700,000 | 700,000 | 680,165 | ✓ | - | - | - | เริ่ม 3 ส.ค. 68 สิ้นสุด 21 มี.ค. 68 | กองสวัสดิการสังคม |
| 8 | โครงการส่งเสริมกิจกรรม TO BE NUMBER ONE | จัดส่งเสริมการเรียนรู้ การทำกิจกรรมกลุ่ม การเรียนรู้นอกสถานที่ และการนำเสนอผลงาน | 100,000 | 100,000 | 86,740 | ✓ | - | - | - | เริ่ม 1 มิ.ย. 68 สิ้นสุด 13 ก.ค. 68 | กองสวัสดิการสังคม |

| ที่ | โครงการปี 2568 | รายละเอียดโครงการ | งบประมาณแผนพัฒนา (บาท) | งบประมาณที่ได้รับ (บาท) | งบประมาณที่เบิกจ่าย (บาท) | ผลการดำเนินการของแต่ละโครงการ | | | | | หมายเหตุ |
|---|---|---|---|---|---|---|---|---|---|---|---|
| | | | | | | ดำเนินการแล้วเสร็จ | อยู่ระหว่างดำเนินการ | ไม่ได้ดำเนินการ | ยกเลิก | สรุปผล | |
| 9 | โครงการส่งเสริมการเรียนรู้ด้านการเกษตรตามหลักปรัชญาเศรษฐกิจพอเพียง | จัดกิจกรรมให้ความรู้ตามหลักปรัชญาเศรษฐกิจพอเพียงและศึกษาดูงานนอกสถานที่ | 300,000 | 150,000 | 187,685 | ✓ | - | - | - | เริ่ม 19 พ.ย. 67 สิ้นสุด 22 พ.ย. 67 | กอง สวัสดิการสังคม |
| **5. ยุทธศาสตร์การพัฒนาการท่องเที่ยว และอนุรักษ์วัฒนธรรมประเพณี** | | | | | | | | | | | |
| 1 | โครงการก่อสร้างซุ้มเฉลิมพระเกียรติ รัชกาลที่ 10 หมู่ที่ 2 | - | 400,000 | - | - | - | - | ✓ | - | - | สำนักปลัด |
| 2 | โครงการส่งเสริมการท่องเที่ยวตำบลปราณบุรี | จัดทำป้ายประชาสัมพันธ์สถานที่ท่องเที่ยวในเขตพื้นที่ | 30,000 | 10,000 | - | - | - | ✓ | - | ไม่ได้ดำเนินการ | สำนักปลัด |
| 3 | โครงการครอบครัวแรลลี่และแหล่งเรียนรู้ท้องถิ่น | จัดกิจกรรมส่งเสริมฐานเรียนรู้ต่างๆ ในตำบล | 45,000 | 20,000 | - | - | - | ✓ | - | ไม่ได้ดำเนินการ | กอง สวัสดิการสังคม |
| 4 | โครงการอบรมคุณธรรม จริยธรรม โรงเรียนวิถีพุทธ | จัดกิจกรรมโดยมีการเข้าฐานศีลสมาธิ ปัญญา สามัคคี ให้กับนักเรียน | 30,000 | 30,000 | 15,980 | ✓ | - | - | - | เริ่ม 16 ก.ย. 68 สิ้นสุด 19 ก.ย. 68 | กอง การศึกษาฯ |
| 5 | โครงการอบรมธรรมเพื่อพัฒนาคุณภาพชีวิต | จัดกิจกรรมบวชชีพราหมณ์ให้กับประชาชนทั้งในและเขตตำบลปราณบุรี | 40,000 | 40,000 | 39,480 | ✓ | - | - | - | เริ่ม 27 มี.ค. 68 สิ้นสุด 31 มี.ค. 68 | กอง การศึกษาฯ |
| 6 | โครงการจัดงานประเพณีลอยกระทง | จัดกิจกรรมเดินขบวนและการแสดงการลอยกระทง ณ ท่าน้ำวัดนาห้วย | 150,000 | 100,000 | 90,820 | ✓ | - | - | - | เริ่ม 1 พ.ย. 67 สิ้นสุด 15 พ.ย. 67 | กอง การศึกษาฯ |
| 7 | โครงการจัดงานประเพณีสงกรานต์ | จัดกิจกรรมรดน้ำดำหัวผู้สูงอายุ และกิจกรรมก่อกองทราย | 80,000 | 50,000 | 24,315 | ✓ | - | - | - | เริ่ม 1 เม.ย. 68 สิ้นสุด 11 เม.ย. 68 | กอง การศึกษาฯ |
| 8 | โครงการส่งเสริมกิจกรรมวันเข้าพรรษา | จัดกิจกรรมหล่อเทียนพรรษาตามหมู่บ้านและศูนย์พัฒนาเด็กเล็ก | 20,000 | 10,000 | 3,320 | ✓ | - | - | - | เริ่ม 1 ก.ค. 68 สิ้นสุด 9 ก.ค. 68 | กอง การศึกษาฯ |

| ที่ | โครงการปี 2568 | รายละเอียดโครงการ | งบประมาณแผนพัฒนา (บาท) | งบประมาณที่ได้รับ (บาท) | งบประมาณที่เบิกจ่าย (บาท) | ผลการดำเนินการของแต่ละโครงการ | | | | | หมายเหตุ |
|---|---|---|---|---|---|---|---|---|---|---|---|
| | | | | | | ดำเนินการแล้วเสร็จ | อยู่ระหว่างดำเนินการ | ไม่ได้ดำเนินการ | ยกเลิก | สรุปผล | |
| **6. ยุทธศาสตร์การพัฒนาด้านการบริหารจัดการอย่างมีประสิทธิภาพและการจัดการที่ดีขององค์กร** | | | | | | | | | | | |
| 1 | โครงการค่าใช้จ่ายสำหรับการเลือกตั้งขององค์กรปกครองส่วนท้องถิ่น | ค่าใช้จ่ายสำหรับการเลือกตั้งต่างๆ | 300,000 | 30,000 | - | - | - | ✓ | - | ไม่ได้ดำเนินการ | สำนักปลัด |
| 2 | โครงการบริหารจัดการศูนย์ปฏิบัติการร่วมในการช่วยเหลือประชาชนของ องค์กรปกครองส่วนท้องถิ่น | อุดหนุนที่ว่าการอำเภอปราณบุรี จัดการศูนย์ปฏิบัติการร่วมในการช่วยเหลือประชาชน | 35,000 | 35,000 | 35,000 | ✓ | - | - | - | เริ่ม 1 ธ.ค. 67 สิ้นสุด 15 ธ.ค. 67 | สำนักปลัด |
| 3 | โครงการอบรมคุณธรรม จริยธรรม ของผู้บริหาร สมาชิกสภา พนักงาน ส่วนตำบล และลูกจ้าง อบต.ปราณบุรี | จัดอบรมคุณธรรม จริยธรรม ให้กับผู้บริหาร สมาชิกสภา พนักงาน | 30,000 | 15,000 | - | - | - | ✓ | - | ไม่ได้ดำเนินการ | สำนักปลัด |
| 4 | โครงการอบรมสัมมนาและศึกษาดูงานเพื่อเพิ่มศักยภาพในการปฏิบัติงาน | จัดอบรมและศึกษาดูงานนอกสถานที่ | 300,000 | 200,000 | - | - | - | ✓ | - | ไม่ได้ดำเนินการ | สำนักปลัด |
| 5 | โครงการจัดทำแผนที่ภาษีและทะเบียนทรัพย์สิน | จัดทำแผนที่ภาษีและทะเบียนทรัพย์สิน | 150,000 | 150,000 | - | - | - | ✓ | - | ไม่ได้ดำเนินการ | กองคลัง |
| 6 | โครงการปรับปรุงอาคารศูนย์พัฒนาคุณภาพชีวิตและส่งเสริมอาชีพผู้สูงอายุ | ปรับปรุงอาคารศูนย์พัฒนาคุณภาพชีวิตและส่งเสริมอาชีพผู้สูงอายุตามแบบแปลนที่ อบต.ปราณบุรีกำหนด | 700,000 | 497,000 | 493,000 | ✓ | - | - | - | **เงินสะสม** เริ่ม 6 ก.ย. 68 สิ้นสุด 4 พ.ย. 68 | กองสวัสดิการสังคม |

| ที่ | โครงการปี 2568 | รายละเอียดโครงการ | งบประมาณแผนพัฒนา (บาท) | งบประมาณที่ได้รับ (บาท) | งบประมาณที่เบิกจ่าย (บาท) | ผลการดำเนินการของแต่ละโครงการ | | | | | หมายเหตุ |
|---|---|---|---|---|---|---|---|---|---|---|---|
| | | | | | | ดำเนินการแล้วเสร็จ | อยู่ระหว่างดำเนินการ | ไม่ได้ดำเนินการ | ยกเลิก | สรุปผล | |
| **บัญชีครุภัณฑ์** | | | | | | | | | | | |
| 1 | จัดซื้อเครื่องโทรศัพท์สำนักงาน | จัดซื้อโทรศัพท์สำนักงาน จำนวน 1 เครื่อง | 9,000 | 9,000 | 8,950 | ✓ | - | - | - | เริ่ม 23 ก.ค. 68<br>สิ้นสุด 25 ก.ค. 68 | สำนักปลัด |
| 2 | จัดซื้อเลื่อยโซ่ยนต์ขนาดไม่น้อยกว่า 2 แรงม้า ขนาดบาร์ไม่เกิน 12 นิ้ว | จัดซื้อเลื่อยโซ่ยนต์ จำนวน 1 เครื่อง | 8,000 | 8,000 | 8,000 | ✓ | - | - | - | เริ่ม 16 มิ.ย. 68<br>สิ้นสุด 24 มิ.ย. 68 | สำนักปลัด |
| 3 | จัดซื้อกล้องวงจรปิดสำหรับภายนอกและภายในอาคารพร้อมอุปกรณ์ติดตั้ง | ติดตั้งกล้องวงจรปิด ศพด. จำนวน 8 ตัว | 26,000 | 26,000 | 26,000 | ✓ | - | - | - | เริ่ม 8 ก.ย. 68<br>สิ้นสุด 15 ก.ย. 68 | กองการศึกษาฯ |

- ภาพถ่าย

# ประมวลภาพกิจกรรม

ประจำปีงบประมาณ พ.ศ. 2568

โครงการก่อสร้างถนน คสล. ซอยบ้านนางจารไนย หมู่ที่ 7



โครงการก่อสร้างถนน คสล.ซอยบ้านนางบังอร หมู่ที่ 3



โครงการก่อสร้างถนน คสล. ซอยบ้านนายเนตร - บ้านนายชัยยุทธ หมู่ที่ 2

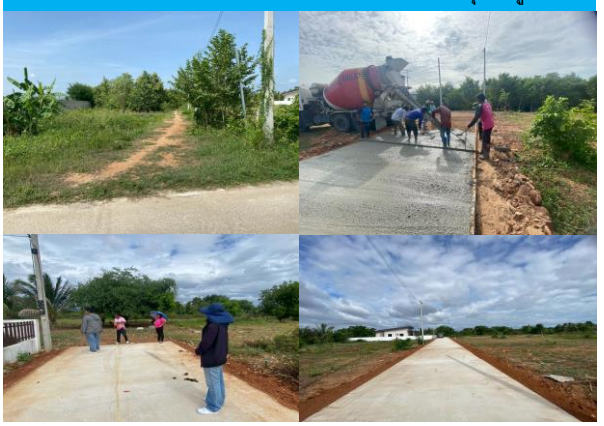

โครงการก่อสร้างถนนลูกรังซอยบ้านนายระวัง หมู่ที่ 4



โครงการก่อสร้างถนนหินคลุกซอยบ้านนายมุณี เข็มทอง กม.0+000 - กม.0+120 หมู่ที่ 7



โครงการขยายเขตประปาส่วนภูมิภาคซอยบ้านนายอ๊อด กม. 0+800 - กม. 1+050 หมู่ที่ 1



โครงการขยายเขตประปาส่วนภูมิภาคซอยฟาร์มไก่ หมู่ที่ 2



โครงการก่อสร้างถนน คสล. ซอยบ้านนายมานิตย์ - ดอนมะกอก (กม.0+370 - กม.0+540) หมู่ที่ 1



โครงการก่อสร้างถนน คสล. ซอยบ้านนายอิ๊ว (กม.0+170 - กม.0+340) หมู่ที่ 1



โครงการก่อสร้างถนน คสล.ซอยคลองชลประทาน - นาตาชัย (กม.0+000 - กม.0+170) หมู่ที่ 1



โครงการก่อสร้างถนนคอนกรีตเสริมเหล็กซอยบ้านไกรฤกษ์ (กม.0+110 - กม.0+270) หมู่ที่ 3



โครงการก่อสร้างถนน คสล. ซอยบ้านทองทัน หมู่ที่ 7



โครงการก่อสร้างถนน คสล. ซอยบ้านนางต๋อย หมู่ที่ 2



โครงการก่อสร้างถนน คสล. ซอยบ้านนางนงลักษณ์ (โรงอิฐ) (กม.0+254 - กม.0+424) หมู่ที่ 4

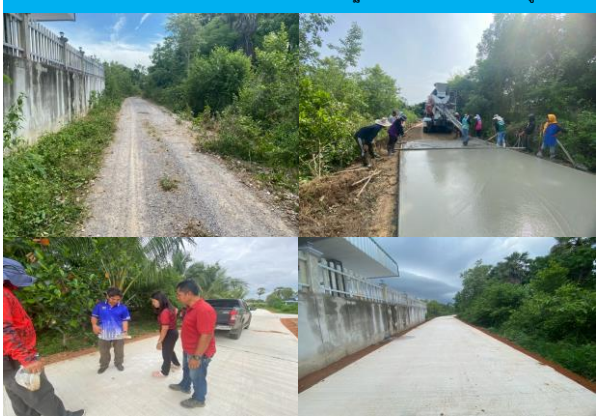

โครงการก่อสร้างถนน คสล. ซอยบ้านนางผัน กม.0+000 - กม.0+180 หมู่ที่ 4



โครงการก่อสร้างถนน คสล. ซอยบ้านนางผัน หมู่ที่ 4



โครงการก่อสร้างถนน คสล. ซอยบ้านนางมล หมู่ที่ 2



โครงการก่อสร้างถนน คสล. ซอยบ้านนางเสียบ (กม.0+000 - กม.0+170) หมู่ที่ 3

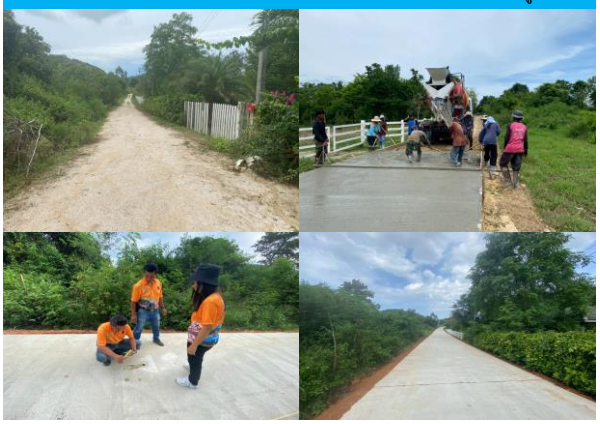

โครงการก่อสร้างถนน คสล. ซอยบ้านนายเจ หมู่ที่ 7



โครงการก่อสร้างถนน คสล. ซอยบ้านนายดิม - บ้านนายเตรียม สาย 1 หมู่ที่ 7



โครงการก่อสร้างถนน คสล. ซอยบ้านนายผดุง - บ่อสุนทร (กม.0+120 - กม.0+205) หมู่ที่ 7



โครงการก่อสร้างถนน คสล. ซอยบ้านนายศราวุฒิ หมู่ที่ 3

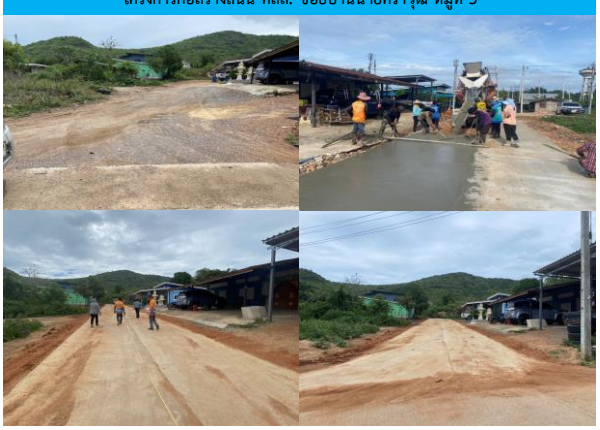

โครงการก่อสร้างถนน คสล. ซอยบ้านนายายแก (กม.0+180 - กม.0+270) หมู่ที่ 4



โครงการก่อสร้างถนน คสล. ซอยไร่นางจิรภา หมู่ที่ 2



โครงการก่อสร้างถนน คสล. สายบ้านหนองกา - บ้านดอนมะกอก หมู่ที่ 7



โครงการก่อสร้างถนนแอสฟัลท์ติกคอนกรีตสายกระโจมคีรี - ช่องมอญ หมู่ที่ 7



โครงการขยายเขตประปาส่วนภูมิภาคซอยบ้านนายบุญเลิศ กม.0+000 - กม. 0+250 หมู่ที่ 3

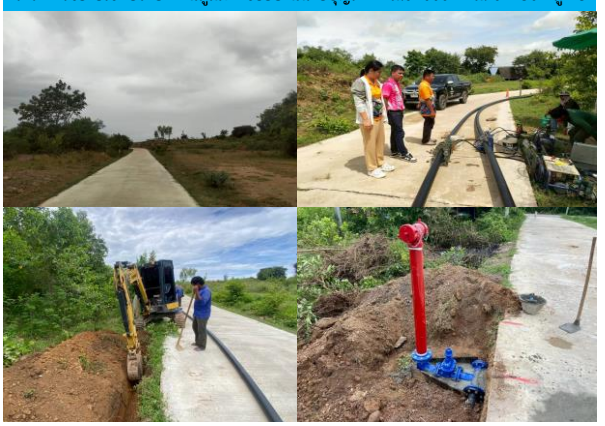

โครงการซ่อมแซมถนนคอนกรีตเสริมเหล็กซอยท่าน้ำนาห้วย (กม.0+082 - กม.0+207) หมู่ที่ 3



โครงการปรับปรุงอาคารอเนกประสงค์องค์การบริหารส่วนตำบลปราณบุรี (หลังเก่า)



โครงการพัฒนาแหล่งท่องเที่ยวจุดชมวิวเขามอแดง หมู่ที่ 7



โครงการวางท่อระบายน้ำ คสล. สาย 1 หมู่ที่ 7



โครงการภารกิจด้านการป้องกันและควบคุมไฟป่าขององค์กรปกครองส่วนท้องถิ่น



โครงการจังหวัดสะอาดตามหลัก 3Rs ประชารัฐ เพื่อลดปริมาณขยะมูลฝอยในชุมชน




โครงการ อบต.เคลื่อนที่พบประชาชน




โครงการขับขี่ปลอดภัยถูกกฎหมายจราจร



โครงการให้ความรู้ประชาชนเกี่ยวกับสาธารณภัย อัคคีภัย ดับเพลิง เบื้องต้น



โครงการอบรมให้ความรู้ต่อต้านยาเสพติด



โครงการจัดซื้ออาหารเสริม (นม) สำหรับศูนย์พัฒนาเด็กเล็กและโรงเรียนในเขต



อุดหนุนโรงเรียนบ้านหนองกา (อาหารกลางวัน)



อุดหนุนโรงเรียนวัดนาห้วย (อาหารกลางวัน)



โครงการส่งเสริมเรียนรู้นอกสถานที่ (ทัศนศึกษา ศพด.)



โครงการสนับสนุนค่าใช้จ่ายการบริหารสถานศึกษา (อาหารกลางวัน)



โครงการเยี่ยมเยือนผู้สูงอายุ คนพิการ ผู้ด้อยโอกาส



โครงการโรงเรียนผู้สูงอายุ



โครงการโรงเรียนผู้สูงอายุ



โครงการโรงเรียนผู้สูงอายุ




โครงการโรงเรียนผู้สูงอายุ



## โครงการโรงเรียนผู้สูงอายุ



## โครงการอบรมให้ความรู้ผู้ดูแล คนพิการ ผู้สูงอายุ ผู้ด้อยโอกาส



## โครงการพัฒนาศักยภาพชมรมผู้สูงอายุตำบลปราณบุรี



## โครงการจัดการแข่งขันกีฬาประจำตำบล (ปราณบุรีคัพ)




## โครงการจัดงานวันเด็กแห่งชาติ



## โครงการติดตั้งเครื่องกระจายเสียงทางไกลอัตโนมัติแบบไร้สาย หมู่ที่ 1



โครงการสัตว์ปลอดโรค คนปลอดภัย จากโรคพิษสุนัขบ้า



โครงการขับเคลื่อนเศรษฐกิจพอเพียงเพื่อการพัฒนาชุมชน



โครงการพัฒนาทักษะหลากอาชีพ (ทำดอกไม้จากลวดกำมะหยี่)



โครงการพัฒนาทักษะหลากอาชีพ (ทำขนมจีบ)



โครงการพัฒนาศักยภาพคณะกรรมการองค์กรชุมชนตำบลปราณบุรี



โครงการส่งเสริมสภาเด็กและเยาวชน



## โครงการอบรมสัมมนาพัฒนาศักยภาพสตรีและแกนนำหมู่บ้าน



## โครงการส่งเสริมกิจกรรม TO BE NUMBER ONE



## โครงการส่งเสริมการเรียนรู้ด้านการเกษตรตามหลักปรัชญาเศรษฐกิจพอเพียง



## โครงการอบรมคุณธรรม จริยธรรม โรงเรียนวิถีพุทธ



## โครงการอบรมธรรมเพื่อพัฒนาคุณภาพชีวิต



## โครงการจัดงานประเพณีลอยกระทง

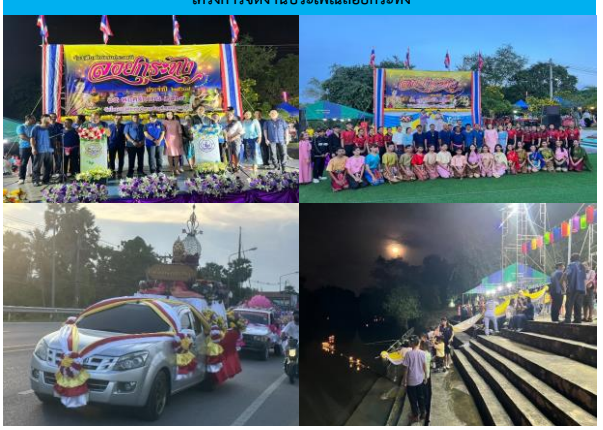

โครงการจัดงานประเพณีสงกรานต์



โครงการส่งเสริมกิจกรรมวันเข้าพรรษา



โครงการปรับปรุงอาคารศูนย์พัฒนาคุณภาพชีวิตและส่งเสริมอาชีพผู้สูงอายุ



จบการรายงาน